

# **ПРАВИЛА** **ДОРОЖНОГО ДВИЖЕНИЯ** **Российской Федерации**

## **2008**

**Административная  
ответственность водителей  
с изменениями,  
вступающими в силу  
с 1 января и  
1 июля 2008 года**

**Уголовная  
ответственность  
водителей**

**Правила задержания  
транспортного  
средства, помещения  
его на стоянку,  
хранения, а также  
запрещения  
эксплуатации**

## **Таблица штрафов**

# СОДЕРЖАНИЕ

<b>Правила дорожного движения Российской Федерации</b> . . . . .	<b>3</b>
1. Общие положения . . . . .	3
2. Общие обязанности водителей . . . . .	8
3. Применение специальных сигналов . . . . .	12
4. Обязанности пешеходов . . . . .	14
5. Обязанности пассажиров . . . . .	15
6. Сигналы светофора и регулировщика . . . . .	16
7. Применение аварийной сигнализации и знака аварийной остановки . . . . .	19
8. Начало движения, маневрирование . . . . .	20
9. Расположение транспортных средств на проезжей части . . . . .	22
10. Скорость движения . . . . .	24
11. Обгон, встречный разъезд . . . . .	25
12. Остановка и стоянка . . . . .	26
13. Проезд перекрестков . . . . .	28
14. Пешеходные переходы и места остановок маршрутных транспортных средств . . . . .	30
15. Движение через железнодорожные пути . . . . .	30
16. Движение по автомагистралям . . . . .	32
17. Движение в жилых зонах . . . . .	32
18. Приоритет маршрутных транспортных средств . . . . .	32
19. Пользование внешними световыми приборами и звуковыми сигналами . . . . .	33
20. Буксировка механических транспортных средств . . . . .	35
21. Учебная езда . . . . .	36
22. Перевозка людей . . . . .	36
23. Перевозка грузов . . . . .	37
24. Дополнительные требования к движению велосипедов, мопедов, гужевых повозок, а также прогону животных . . . . .	38
<i>Приложение 1. Дорожные знаки (по ГОСТу Р 52289-2004 и ГОСТу Р 52290-2004)</i> . . . . .	41
<i>Приложение 2. Дорожная разметка и ее характеристики (по ГОСТу 23457-86 и ГОСТу Р 51256-99)</i> . . . . .	56
<b>Основные положения по допуску транспортных средств к эксплуатации и обязанности должностных лиц по обеспечению и безопасности дорожного движения</b> . . . . .	<b>60</b>
<i>Приложение. Перечень неисправностей и условий, при которых запрещается эксплуатация транспортных средств</i> . . . . .	67
<b>Административные правонарушения в области дорожного движения</b> (из Кодекса РФ об административных правонарушениях) . . . . .	72
Уголовный кодекс Российской Федерации (извлечения) . . . . .	99
<b>Ответственность на нарушения ПДД</b> . . . . .	<b>103</b>

Утверждены постановлением Совета Министров —  
Правительства Российской Федерации  
от 23 октября 1993 г. № 1090.  
В редакции Постановления Правительства  
Российской Федерации  
от 14 декабря 2005 г. № 767 и Постановления  
Правительства Российской Федерации  
от 28 февраля 2006 г. № 109

## ПРАВИЛА ДОРОЖНОГО ДВИЖЕНИЯ Российской Федерации

### 1. ОБЩИЕ ПОЛОЖЕНИЯ

**1.1.** Настоящие Правила дорожного движения<sup>1</sup> устанавливают единый порядок дорожного движения на всей территории Российской Федерации. Другие нормативные акты, касающиеся дорожного движения, должны основываться на требованиях Правил и не противоречить им.

**1.2.** В Правилах используются следующие основные понятия и термины:

**«Автомагистраль»** — дорога, обозначенная знаком 5.1<sup>2</sup> и имеющая для каждого направления движения проезжие части, отделенные друг от друга разделительной полосой (а при ее отсутствии — дорожным ограждением), без пересечений в одном уровне с другими дорогами, железнодорожными или трамвайными путями, пешеходными или велосипедными дорожками.

**«Автопоезд»** — механическое транспортное средство, сцепленное с прицепом (прицепами).

**«Велосипед»** — транспортное средство, кроме инвалидных колясок, имеющее два колеса или более и приводимое в движение мускульной силой людей, находящихся на нем.

**«Водитель»** — лицо, управляющее каким-либо транспортным средством, погонщик, ведущий по дороге вьючных, верховых животных или стадо. К водителю приравнивается обучающий вождению.

**«Вынужденная остановка»** — прекращение движения транспортного средства из-за его технической неисправности или опасности, создаваемой перевозимым грузом, состоянием водителя (пассажира) или появлением препятствия на дороге.

**«Главная дорога»** — дорога, обозначенная знаками 2.1, 2.3.1 — 2.3.7 или 5.1, по отношению к пересекаемой (примыкающей), или дорога с твердым покрытием (асфальто- и цементобетон, каменные материалы и т. п.) по отношению к грунтовой, либо любая дорога по

---

<sup>1</sup>В дальнейшем — Правила.

здесь и далее приводится нумерация дорожных знаков согласно Приложению 1.

отношению к выездам с прилегающих территорий. Наличие на второстепенной дороге непосредственно перед перекрестком участка с покрытием не делает ее равной по значению с пересекаемой.

«**Дорога**» — обустроенная или приспособленная и используемая для движения транспортных средств полоса земли либо поверхность искусственного сооружения. Дорога включает в себя одну или несколько проезжих частей, а также трамвайные пути, тротуары, обочины и разделительные полосы при их наличии.

«**Дорожное движение**» — совокупность общественных отношений, возникающих в процессе перемещения людей и грузов с помощью транспортных средств или без таковых в пределах дорог.

«**Дорожно-транспортное происшествие**» — событие, возникшее в процессе движения по дороге транспортного средства и с его участием, при котором погибли или ранены люди, повреждены транспортные средства, сооружения, грузы либо причинен иной материальный ущерб.

«**Железнодорожный переезд**» — пересечение дороги с железнодорожными путями на одном уровне.

«**Маршрутное транспортное средство**» — транспортное средство общего пользования (автобус, троллейбус, трамвай), предназначенное для перевозки по дорогам людей и движущееся по установленному маршруту с обозначенными местами остановок.

«**Механическое транспортное средство**» — транспортное средство, кроме мопеда, приводимое в движение двигателем. Термин распространяется также на любые тракторы и самоходные машины.

«**Мопед**» — двух- или трехколесное транспортное средство, приводимое в движение двигателем с рабочим объемом не более 50 куб. см и имеющее максимальную конструктивную скорость не более 50 км/ч. К мопедам приравниваются велосипеды с подвесным двигателем, мокики и другие транспортные средства с аналогичными характеристиками.

«**Мотоцикл**» — двухколесное механическое транспортное средство с боковым прицепом или без него. К мотоциклам приравниваются трех- и четырехколесные механические транспортные средства, имеющие массу в снаряженном состоянии не более 400 кг.

«**Населенный пункт**» — застроенная территория, выезды на которую и выезды с которой обозначены знаками 5.23.1—5.26.

«**Недостаточная видимость**» — видимость дороги менее 300 м в условиях тумана, дождя, снегопада и т. п., а также в сумерки.

«**Обгон**» — опережение одного или нескольких движущихся транспортных средств, связанное с выездом из занимаемой полосы.

«**Обочина**» — элемент дороги, примыкающий непосредственно к проезжей части на одном уровне с ней, отличающийся типом покрытия или выделенный с помощью разметки 1.2.1 либо 1.2.2, исполь-

зуемый для движения, остановки и стоянки в соответствии с Правилами.

**«Опасность для движения»** — ситуация, возникшая в процессе дорожного движения, при которой продолжение движения в том же направлении и с той же скоростью создает угрозу возникновения дорожно-транспортного происшествия.

**«Опасный груз»** — вещества, изделия из них, отходы производственной и иной хозяйственной деятельности, которые в силу присущих им свойств могут при перевозке создать угрозу для жизни и здоровья людей, нанести вред окружающей природной среде, повредить или уничтожить материальные ценности.

**«Организованная перевозка группы детей»** — специальная перевозка двух и более детей дошкольного и школьного возраста, осуществляемая в механическом транспортном средстве, не относящемся к маршрутному транспортному средству.

**«Организованная транспортная колонна»** — группа из трех и более механических транспортных средств, следующих непосредственно друг за другом по одной и той же полосе движения с постоянно включенными фарами в сопровождении головного транспортного средства с нанесенными на наружные поверхности специальными цветографическими схемами и включенными проблесковыми маячками синего и красного цветов.

**«Организованная пешая колонна»** — обозначенная в соответствии с пунктом 4.2 Правил группа людей, совместно движущихся по дороге в одном направлении.

**«Остановка»** — преднамеренное прекращение движения транспортного средства на время до 5 минут, а также на большее, если это необходимо для посадки или высадки пассажиров либо загрузки или разгрузки транспортного средства.

**«Пассажир»** — лицо, кроме водителя, находящееся в транспортном средстве (на нем), а также лицо, которое входит в транспортное средство (садится на него) или выходит из транспортного средства (сходит с него).

**«Перекресток»** — место пересечения, примыкания или разветвления дорог на одном уровне, ограниченное воображаемыми линиями, соединяющими соответственно противоположные, наиболее удаленные от центра перекрестка начала закруглений проезжих частей. Не считаются перекрестками выезды с прилегающих территорий.

**«Перестроение»** — выезд из занимаемой полосы или занимаемого ряда с сохранением первоначального направления движения.

**«Пешеход»** — лицо, находящееся вне транспортного средства на дороге и не производящее на ней работу. К пешеходам приравниваются лица, передвигающиеся в инвалидных колясках без двигателя,

ведущие велосипед, мопед, мотоцикл, везущие санки, тележку, детскую или инвалидную коляску.

**«Пешеходный переход»** — участок проезжей части, обозначенный знаками 5.19.1, 5.19.2 и (или) разметкой 1.14.1—1.14.2<sup>1</sup> и выделенный для движения пешеходов через дорогу. При отсутствии разметки ширина пешеходного перехода определяется расстоянием между знаками 5.19.1 и 5.19.2.

**«Полоса движения»** — любая из продольных полос проезжей части, обозначенная или не обозначенная разметкой и имеющая ширину, достаточную для движения автомобилей в один ряд.

**«Преимущество (приоритет)»** — право на первоочередное движение в намеченном направлении по отношению к другим участникам движения.

**«Прилегающая территория»** — территория, непосредственно прилегающая к дороге и не предназначенная для сквозного движения транспортных средств (дворы, жилые массивы, автостоянки, АЗС, предприятия и т.п.). Движение по прилегающей территории осуществляется в соответствии с настоящими Правилами.

**«Прицеп»** — транспортное средство, не оборудованное двигателем и предназначенное для движения в составе с механическим транспортным средством. Термин распространяется также на полуприцепы и прицепы-ропуски.

**«Проезжая часть»** — элемент дороги, предназначенный для движения безрельсовых транспортных средств.

**«Разделительная полоса»** — элемент дороги, выделенный конструктивно и (или) с помощью разметки 1.2.1, разделяющий смежные проезжие части и не предназначенный для движения и остановки транспортных средств.

**«Разрешенная максимальная масса»** — масса снаряженного транспортного средства с грузом, водителем и пассажирами, установленная предприятием-изготовителем в качестве максимально допустимой. За разрешенную максимальную массу состава транспортных средств, то есть сцепленных и движущихся как одно целое, принимается сумма разрешенных максимальных масс транспортных средств, входящих в состав.

**«Регулировщик»** — лицо, наделенное в установленном порядке полномочиями по регулированию дорожного движения с помощью сигналов, установленных Правилами, и непосредственно осуществляющее указанное регулирование. Регулировщик должен быть в форменной одежде и (или) иметь отличительный знак и экипировку. К регулировщикам относятся сотрудники милиции и военной автомобильной инспекции, а также работники дорожно-эксплуатационных

---

<sup>1</sup>Здесь и далее приводится нумерация дорожной разметки согласно Приложению 2.

служб, дежурные на железнодорожных переездах и паромных переправах при исполнении ими своих должностных обязанностей.

**«Стоянка»** г? преднамеренное прекращение движения транспортного средства на время более 5 минут по причинам, не связанным с посадкой или высадкой пассажиров либо загрузкой или разгрузкой транспортного средства.

**«Темное время суток»** — промежуток времени от конца вечерних сумерек до начала утренних сумерек.

**«Транспортное средство»** — устройство, предназначенное для перевозки по дорогам людей, грузов или оборудования, установленного на нем.

**«Тротуар»** — элемент дороги, предназначенный для движения пешеходов и примыкающий к проезжей части или отделенный от нее газоном.

**«Уступить дорогу (не создавать помех)»** — требование, означающее, что участник дорожного движения не должен начинать, возобновлять или продолжать движение, осуществлять какой-либо маневр, если это может вынудить других участников движения, имеющих по отношению к нему преимущество, изменить направление движения или скорость.

**«Участник дорожного движения»** — лицо, принимающее непосредственное участие в процессе движения в качестве водителя, пешехода, пассажира транспортного средства.

1.3. Участники дорожного движения обязаны знать и соблюдать относящиеся к ним требования Правил, сигналов светофоров, знаков и разметки, а также выполнять распоряжения регулировщиков, действующих в пределах предоставленных им прав и регулирующих дорожное движение установленными сигналами.

1.4. На дорогах установлено правостороннее движение транспортных средств.

1.5. Участники дорожного движения должны действовать таким образом, чтобы не создавать опасности для движения и не причинять вреда.

Запрещается повреждать или загрязнять покрытие дорог, снимать, загораживать, повреждать, самовольно устанавливать дорожные знаки, светофоры и другие технические средства организации движения, оставлять на дороге предметы, создающие помехи для движения. Лицо, создавшее помеху, обязано принять все возможные меры для ее устранения, а если это невозможно, то доступными средствами обеспечить информирование участников движения об опасности и сообщить в милицию.

1.6. Лица, нарушившие Правила, несут ответственность в соответствии с действующим законодательством.

## 2. ОБЩИЕ ОБЯЗАННОСТИ ВОДИТЕЛЕЙ

2.1. Водитель механического транспортного средства обязан:

2.1.1. Иметь при себе и по требованию сотрудников милиции передавать им для проверки:

- водительское удостоверение на право управления транспортным средством соответствующей категории, а в случае изъятия в установленном порядке водительского удостоверения — временное разрешение;
- регистрационные документы и талон о прохождении государственного технического осмотра на данное транспортное средство, а при наличии прицепа — и на прицеп;
- документ, подтверждающий право владения, или пользования, или распоряжения данным транспортным средством, а при наличии прицепа — и прицепом в случае управления транспортным средством в отсутствие его владельца;
- в установленных случаях путевой лист, лицензионную карточку и документы на перевозимый груз, а при перевозке крупногабаритных, тяжеловесных и опасных грузов — документы, предусмотренные правилами перевозки этих грузов;
- страховой полис обязательного страхования гражданской ответственности владельца транспортного средства в случаях, когда обязанность по страхованию своей гражданской ответственности установлена федеральным законом.

В случаях, прямо предусмотренных действующим законодательством, иметь и передавать для проверки работникам Федеральной службы по надзору в сфере транспорта лицензионную карточку, путевой лист и товарно-транспортные документы.

2.1.2. При движении на транспортном средстве, оборудованном ремнями безопасности, быть пристегнутым и не перевозить пассажиров, не пристегнутых ремнями (допускается не пристегиваться ремнями обучающему вождению, когда транспортным средством управляет обучаемый, а в населенных пунктах, кроме того, водителям и пассажирам автомобилей оперативных служб<sup>1</sup>, имеющих специальные цветографические схемы, нанесенные на наружные поверхности). При управлении мотоциклом быть в застегнутом мотошлеме и не перевозить пассажиров без застегнутого мотошлема.

2.2. Водитель механического транспортного средства, участвующий в международном дорожном движении, обязан:

- иметь при себе регистрационные документы на данное транспортное средство (а при наличии прицепа — и на прицеп) и во-

<sup>1</sup> Перечень оперативных служб устанавливается Правительством Российской Федерации.



дательское удостоверение, соответствующие Конвенции о дорожном движении;

- иметь на транспортном средстве (а при наличии прицепа — и на прицепе) регистрационные и отличительные знаки государства, в котором оно зарегистрировано;
- водитель, осуществляющий международную автомобильную перевозку, обязан останавливаться по требованию работников Федеральной службы по надзору в сфере транспорта в специально обозначенных дорожным знаком 7.14 контрольных пунктах и предъявляться проверки транспортное средство, а также разрешения и другие документы, предусмотренные международными договорами Российской Федерации.

### 2.3. Водитель транспортного средства обязан:

2.3.1. Перед выездом проверить и в пути обеспечить исправное техническое состояние транспортного средства в соответствии с Основными положениями по допуску транспортных средств к эксплуатации и обязанностями должностных лиц по обеспечению безопасности дорожного движения<sup>1</sup>.

Запрещается движение при неисправности рабочей тормозной системы, рулевого управления, сцепного устройства (в составе автопоезда), негорящих (отсутствующих) фарах и задних габаритных огнях в темное время суток или в условиях недостаточной видимости, недействующем со стороны водителя стеклоочистителе во время дождя или снегопада.

При возникновении в пути прочих неисправностей, с которыми приложением к Основным положениям запрещена эксплуатация транспортных средств, водитель должен устранить их, а если это невозможно, то он может следовать к месту стоянки или ремонта с соблюдением необходимых мер предосторожности.

2.3.2. Проходить по требованию сотрудников милиции освидетельствование на состояние опьянения. В установленных случаях проходить проверку знаний Правил и навыков вождения, а также медицинское освидетельствование для подтверждения способности к управлению транспортными средствами.

### 2.3.3. Предоставлять транспортное средство:

- сотрудникам милиции, федеральных органов государственной охраны и органов Федеральной службы безопасности в случаях, предусмотренных законодательством;
- медицинским и фармацевтическим работникам для перевозки граждан в ближайшее лечебно-профилактическое учреждение в случаях, угрожающих их жизни.

<sup>1</sup> В дальнейшем — Основные положения.

**Примечание.** 1. Лица, воспользовавшиеся транспортным средством, должны по просьбе-водителя выдать ему справку установленного образца или сделать запись в путевом листе (с указанием продолжительности поездки, пройденного расстояния, своей фамилии, должности, номера служебного удостоверения, наименования своей организации), а медицинские и фармацевтические работники — выдать талон установленного образца.

2. По требованию владельцев транспортных средств федеральные органы государственной охраны и органы федеральной службы безопасности возмещают им в установленном порядке причиненные убытки, расходы либо ущерб в соответствии с законодательством.

2.4. Право остановки транспортных средств предоставлено регулировщикам, а грузовых автомобилей и автобусов, осуществляющих международные автомобильные перевозки, в специально обозначенных дорожным знаком 7.14 контрольных пунктах — также работникам Федеральной службы по надзору в сфере транспорта.

Работники Федеральной службы по надзору в сфере транспорта должны быть в форменной одежде и использовать для остановки диск с красным сигналом либо со световозвращателем. Они могут пользоваться для привлечения внимания водителей дополнительным сигналом — свистком.

Лица, обладающие правом остановки транспортного средства, обязаны предъявлять по требованию водителя служебное удостоверение.

2.5. При дорожно-транспортном происшествии водитель, причастный к нему, обязан:

- немедленно остановить (не трогать с места) транспортное средство, включить аварийную световую сигнализацию и выставить знак аварийной остановки в соответствии с требованиями пункта 7.2 Правил, не перемещать предметы, имеющие отношение к происшествию;
- принять возможные меры для оказания доврачебной медицинской помощи пострадавшим, вызвать «Скорую медицинскую помощь», а в экстренных случаях отправить пострадавших на попутном, а если это невозможно, доставить на своем транспортном средстве в ближайшее лечебное учреждение, сообщить свою фамилию, регистрационный знак транспортного средства (с предъявлением документа, удостоверяющего личность, или водительского удостоверения и регистрационного документа на транспортное средство) и возвратиться к месту происшествия;
- освободить проезжую часть, если движение других транспортных средств невозможно. При необходимости освобождения проезжей части или доставки пострадавших на своем транс-

портном средстве в лечебное учреждение предварительно зафиксировать в присутствии свидетелей положение транспортного средства, следы и предметы, относящиеся к происшествию, и принять все возможные меры к их сохранению и организации объезда места происшествия;

- сообщить о случившемся в милицию, записать фамилии и адреса очевидцев и ожидать прибытия сотрудников милиции.

2.6. Если в результате дорожно-транспортного происшествия нет пострадавших, водители при взаимном согласии в оценке обстоятельств случившегося могут, предварительно составив схему происшествия и подписав ее, прибыть на ближайший пост дорожно-патрульной службы (ДПС) или в орган милиции для оформления происшествия.

2.7. Водителю запрещается:

- управлять транспортным средством в состоянии опьянения (алкогольного, наркотического или иного), под воздействием лекарственных препаратов, ухудшающих реакцию и внимание, в болезненном или утомленном состоянии, ставящем под угрозу безопасность движения;
- передавать управление транспортным средством лицам, находящимся в состоянии опьянения, под воздействием лекарственных препаратов, в болезненном или утомленном состоянии, а также лицам, не имеющим при себе водительского удостоверения на право управления транспортным средством данной категории или в случае его изъятия в установленном порядке — временного разрешения, кроме случаев обучения вождению в соответствии с разделом 2-1 Правил;
- пересекать организованные (в том числе и пешие) колонны и занимать место в них;
- употреблять алкогольные напитки, наркотические, психотропные или иные одурманивающие вещества после дорожно-транспортного происшествия, к которому он причастен, либо после того, как транспортное средство было остановлено по требованию сотрудника милиции, до проведения освидетельствования с целью установления состояния опьянения или до принятия решения об освобождении от проведения такого освидетельствования;
- управлять транспортным средством с нарушением режима труда и отдыха, установленного уполномоченным федеральным органом исполнительной власти, а при осуществлении международных автомобильных перевозок — международными договорами Российской Федерации;
- пользоваться во время движения телефоном, не оборудованным техническим устройством, позволяющим вести переговоры без использования рук.

### 3. ПРИМЕНЕНИЕ СПЕЦИАЛЬНЫХ СИГНАЛОВ

**3.1.** Водители транспортных средств с включенным проблесковым маячком синего цвета, выполняя неотложное служебное задание, могут отступать от требований разделов 6 (кроме сигналов регулировщика) и 8—18 настоящих Правил, Приложений 1 и 2 настоящих Правил при условии обеспечения безопасности движения.

Для получения преимущества перед другими участниками движения водители таких транспортных средств должны включить проблесковый маячок синего цвета и специальный звуковой сигнал. Воспользоваться приоритетом они могут, только убедившись, что им уступают дорогу.

Этим же правом пользуются водители транспортных средств, сопровождаемых транспортными средствами, имеющими нанесенные на наружные поверхности специальные цветографические схемы с включенными проблесковыми маячками синего и красного цветов и специальным звуковым сигналом, в случаях, установленных настоящим пунктом. На сопровождаемых транспортных средствах должен быть включен ближний свет фар.

На транспортных средствах Государственной инспекции безопасности дорожного движения Министерства внутренних дел Российской Федерации, Федеральной службы охраны Российской Федерации и Военной автомобильной инспекции дополнительно к проблесковому маячку синего цвета может быть включен проблесковый маячок красного цвета.

**3.2.** При приближении транспортного средства с включенными проблесковым маячком синего цвета и специальным звуковым сигналом водители обязаны уступить дорогу для обеспечения беспрепятственного проезда указанного транспортного средства.

При приближении транспортного средства, имеющего нанесенные на наружные поверхности специальные цветографические схемы, с включенными проблесковыми маячками синего и красного цветов и специальным звуковым сигналом водители обязаны уступить дорогу для обеспечения беспрепятственного проезда указанного транспортного средства, а также сопровождаемого им транспортного средства (сопровождаемых транспортных средств).

Запрещается выполнять обгон транспортного средства, имеющего нанесенные на наружные поверхности специальные цветографические схемы с включенными проблесковым маячком синего цвета и специальным звуковым сигналом.

Запрещается выполнять обгон транспортного средства, имеющего нанесенные на наружные поверхности специальные цветографические схемы, с включенными проблесковыми маячками синего и красного цветов и специальным звуковым сигналом, а также сопро-

вождаемого им транспортного средства (сопровождаемых транспортных средств).

3.3. Приближаясь к стоящему транспортному средству с включенным проблесковым маячком синего цвета, водитель должен снизить скорость, чтобы иметь возможность немедленно остановиться в случае необходимости.

3.4. Проблесковый маячок желтого или оранжевого цвета должен быть включен на транспортных средствах при выполнении работ по строительству, ремонту или содержанию дорог, погрузке и транспортировке поврежденных, неисправных, а также иных транспортных средств в предусмотренных законом случаях, на транспортных средствах, участвующих в дорожном движении, габариты которых превышают нормы, установленные пунктом 23.5 настоящих Правил, а также на транспортных средствах, перевозящих крупногабаритные, тяжеловесные грузы, взрывчатые, легковоспламеняющиеся, радиоактивные вещества и ядовитые вещества высокой степени опасности, и в случаях, установленных специальными правилами, — на транспортных средствах, сопровождающих такие перевозки. Проблесковый маячок желтого или оранжевого цвета не дает преимущества в движении и служит для предупреждения других участников движения об опасности.

3.5. Водители транспортных средств с включенным проблесковым маячком желтого или оранжевого цвета при выполнении работ по строительству, ремонту или содержанию дорог могут отступать от требований дорожных знаков (кроме знаков 2.2, 2.4—2.6, 3.11—3.14, 3.17.2, 3.20) и дорожной разметки, а также пунктов 9.4—9.8 и 16.1 настоящих Правил при условии обеспечения безопасности движения.

Водители транспортных средств, участвующих в дорожном движении, габариты которых превышают нормы, установленные пунктом 23.5 настоящих Правил, транспортных средств, перевозящих крупногабаритные и (или) тяжеловесные грузы, и транспортных средств, сопровождающих такие перевозки, с включенным проблесковым маячком желтого или оранжевого цвета могут отступать от требований дорожной разметки при условии обеспечения безопасности движения.

3.6. Водители транспортных средств организаций федеральной почтовой связи и транспортных средств, перевозящих денежную выручку и (или) ценные грузы, могут включать проблесковый маячок бело-лунного цвета и специальный звуковой сигнал только при нападениях на указанные транспортные средства. Проблесковый маячок бело-лунного цвета не дает преимущества в движении и служит для привлечения внимания сотрудников милиции и иных лиц.

## 4. ОБЯЗАННОСТИ ПЕШЕХОДОВ

**4.1.** Пешеходы должны двигаться по тротуарам или пешеходным дорожкам, а при их отсутствии — по обочинам. Пешеходы, перевозящие или переносящие громоздкие предметы, а также лица, передвигающиеся в инвалидных колясках без двигателя, могут двигаться по краю проезжей части, если их движение по тротуарам или обочинам создает помехи для других пешеходов.

При отсутствии тротуаров, пешеходных дорожек или обочин, а также в случае невозможности двигаться по ним пешеходы могут двигаться по велосипедной дорожке или идти в один ряд по краю проезжей части (на дорогах с разделительной полосой — по внешнему краю проезжей части).

При движении по краю проезжей части пешеходы должны идти навстречу движению транспортных средств.

Лица, передвигающиеся в инвалидных колясках без двигателя, ведущие мотоцикл, мопед, велосипед, в этих случаях должны следовать по ходу движения транспортных средств.

При движении по обочинам или краю проезжей части в темное время суток или в условиях недостаточной видимости пешеходам рекомендуется иметь при себе предметы со световозвращающими элементами и обеспечивать видимость этих предметов водителями транспортных средств.

**4.2.** Движение организованных пеших колонн по проезжей части разрешается только по направлению движения транспортных средств по правой стороне не более чем по четыре человека в ряд. Спереди и сзади колонны с левой стороны должны находиться сопровождающие с красными флажками, а в темное время суток и в условиях недостаточной видимости — с включенными фонарями: спереди — белого цвета, сзади — красного.

Группы детей разрешается водить только по тротуарам и пешеходным дорожкам, а при их отсутствии — и по обочинам, но лишь в светлое время суток и только в сопровождении взрослых.

**4.3.** Пешеходы должны пересекать проезжую часть по пешеходным переходам, в том числе по подземным и надземным, а при их отсутствии — на перекрестках по линии тротуаров или обочин.

При отсутствии в зоне видимости перехода или перекрестка разрешается переходить дорогу под прямым углом к краю проезжей части на участках без разделительной полосы и ограждений там, где она хорошо просматривается в обе стороны.

**4.4.** В местах, где движение регулируется, пешеходы должны руководствоваться сигналами регулировщика или пешеходного светофора, а при его отсутствии — транспортного светофора.

**4.5.** На нерегулируемых пешеходных переходах пешеходы могут выходить на проезжую часть после того, как оценят расстояние до

приближающихся транспортных средств, их скорость и убедятся, что переход будет для них безопасен. При пересечении проезжей части вне пешеходного перехода пешеходы, кроме того, не должны создавать помех для движения транспортных средств и выходить из-за стоящего транспортного средства или иного препятствия, ограничивающего обзорность, не убедившись в отсутствии приближающихся транспортных средств.

4.6. Выйдя на проезжую часть, пешеходы не должны задерживаться или останавливаться, если это не связано с обеспечением безопасности движения. Пешеходы, не успевшие закончить переход, должны остановиться на линии, разделяющей транспортные потоки противоположных направлений. Продолжать переход можно, лишь убедившись в безопасности дальнейшего движения и с учетом сигнала светофора (регулирующего).

4.7. При приближении транспортных средств с включенными синим проблесковым маячком и специальным звуковым сигналом пешеходы обязаны воздержаться от перехода проезжей части, а находящиеся на ней должны уступить дорогу этим транспортным средствам и незамедлительно освободить проезжую часть.

4.8. Ожидать маршрутное транспортное средство и такси разрешается только на приподнятых над проезжей частью посадочных площадках, а при их отсутствии — на тротуаре или обочине. В местах остановок маршрутных транспортных средств, не оборудованных приподнятыми посадочными площадками, разрешается выходить на проезжую часть для посадки в транспортное средство лишь после его остановки. После высадки необходимо, не задерживаясь, освободить проезжую часть.

При движении через проезжую часть к месту остановки маршрутного транспортного средства или от него пешеходы должны руководствоваться требованиями пунктов 4.4—4.7 Правил.

## **5. ОБЯЗАННОСТИ ПАССАЖИРОВ**

### **5.1. Пассажиры обязаны:**

- при поездке на транспортном средстве, оборудованном ремнями безопасности, быть пристегнутыми ими, а при поездке на мотоцикле — быть в застегнутом мотошлеме;
- посадку и высадку производить со стороны тротуара или обочины и только после полной остановки транспортного средства.

Если посадка и высадка невозможны со стороны тротуара или обочины, они могут осуществляться со стороны проезжей части при условии, что это будет безопасно и не создаст помех другим участникам движения.

### **5.2. Пассажирам запрещается:**

- отвлекать водителя от управления транспортным средством во время его движения;
- при поездке на грузовом автомобиле с бортовой платформой стоять, сидеть на бортах или на грузе выше бортов;
- открывать двери транспортного средства во время его движения.

## 6. СИГНАЛЫ СВЕТОФОРА И РЕГУЛИРОВЩИКА

**6.1.** В светофорах применяются световые сигналы зеленого, желтого, красного и бело-лунного цвета.

В зависимости от назначения сигналы светофора могут быть круглые, в виде стрелки (стрелок), силуэта пешехода или велосипеда и Х-образные.

Светофоры с круглыми сигналами могут иметь одну или две дополнительные секции с сигналами в виде зеленой стрелки (стрелок), которые располагаются на уровне зеленого круглого сигнала.

**6.2.** Круглые сигналы светофора имеют следующие значения:

**ЗЕЛЕНЫЙ СИГНАЛ** разрешает движение;

**ЗЕЛЕНЫЙ МИГАЮЩИЙ СИГНАЛ** разрешает движение и информирует, что время его действия истекает и вскоре будет включен запрещающий сигнал (для информирования водителей о времени в секундах, остающемся до конца горения зеленого сигнала, могут применяться цифровые табло).

**ЖЕЛТЫЙ СИГНАЛ** запрещает движение, кроме случаев, предусмотренных пунктом 6.14 Правил, и предупреждает о предстоящей смене сигналов.

**ЖЕЛТЫЙ МИГАЮЩИЙ СИГНАЛ** разрешает движение и информирует о наличии нерегулируемого перекрестка или пешеходного перехода, предупреждает об опасности;

**КРАСНЫЙ СИГНАЛ**, в том числе мигающий, запрещает движение.

Сочетание красного и желтого сигналов запрещает движение и информирует о предстоящем включении зеленого сигнала.

**6.3.** Сигналы светофора, выполненные в виде стрелок красного, желтого и зеленого цветов, имеют то же значение, что и круглые сигналы соответствующего цвета, но их действие распространяется только на направление (направления), указываемое стрелками. При этом стрелка, разрешающая поворот налево, разрешает и разворот, если это не запрещено соответствующим дорожным знаком.

**Примечание:** Вместо красных и желтых стрелок в том же значении могут использоваться круглые красные и желтые сигналы с нанесенными на них черными контурными стрелками.

Такое же значение имеет зеленая стрелка в дополнительной секции. Выключенный сигнал дополнительной секции означает запрещение движения в направлении, регулируемом этой секцией.



6.4. Если на основной зеленый сигнал светофора нанесена черная контурная стрелка (стрелки), то она информирует водителей о наличии дополнительной секции светофора и указывает иные разрешенные направления движения, чем сигнал дополнительной секции.

6.5. Если сигнал светофора выполнен в виде силуэта пешехода (велосипеда), то его действие распространяется только на пешеходов (велосипедистов). При этом зеленый сигнал разрешает, а красный запрещает движение пешеходов (велосипедистов).

Для регулирования движения велосипедистов может использоваться также светофор с круглыми сигналами уменьшенного размера, дополненный прямоугольной табличкой белого цвета размером 200 x 200 мм с изображением велосипеда черного цвета.

6.6. Для информирования слепых пешеходов о возможности пересечения проезжей части световые сигналы светофора могут быть дополнены звуковым сигналом.

6.7. Для регулирования движения транспортных средств по полосам проезжей части, в частности тем, направление движения по которым может изменяться на противоположное, применяются реверсивные светофоры с красным Х-образным сигналом и зеленым сигналом в виде стрелы, направленной вниз. Эти сигналы соответственно запрещают или разрешают движение по полосе, над которой они расположены.

Основные сигналы реверсивного светофора могут быть дополнены желтым сигналом в виде стрелы, наклоненной по диагонали вниз направо или налево, включение которой информирует о предстоящей смене сигнала и необходимости перестроиться на полосу, на которую указывает стрела.

При выключенных сигналах реверсивного светофора, который расположен над полосой, обозначенной с обеих сторон разметкой 1.9, въезд на эту полосу запрещен.

6.8. Для регулирования движения трамваев, а также других маршрутных транспортных средств, движущихся по выделенной для них полосе, могут применяться светофоры одноцветной сигнализации с четырьмя круглыми сигналами бело-лунного цвета, расположенными в виде буквы «Г». Движение разрешается только при включении одновременно нижнего сигнала и одного или нескольких верхних, из которых левый разрешает движение налево, средний — прямо, правый — направо. Если включены только три верхних сигнала, то движение запрещено.

6.9. Круглый бело-лунный мигающий сигнал, расположенный на железнодорожном переезде, разрешает движение транспортных средств через переезд. При выключенных мигающих бело-лунном и красном сигналах движение разрешается при отсутствии в пределах

видимости приближающегося к переезду поезда (локомотива, дрезины).

**6.10.** Сигналы регулировщика имеют следующие значения:

*РУКИ ВЫТЯНУТЫ В СТОРОНЫ ИЛИ ОПУЩЕНЫ:*

- со стороны левого и правого бока разрешено движение трамвая прямо, безрельсовым транспортным средствам прямо и направо, пешеходам разрешено переходить проезжую часть;
- со стороны груди и спины движение всех транспортных средств и пешеходов запрещено.

*ПРАВАЯ РУКА ВЫТЯНУТА ВПЕРЕД:*

- со стороны левого бока разрешено движение трамвая налево, безрельсовым транспортным средствам во всех направлениях;
- со стороны груди всем транспортным средствам разрешено движение только направо;
- со стороны правого бока и спины движение всех транспортных средств запрещено;
- пешеходам разрешено переходить проезжую часть за спиной регулировщика.

*РУКА ПОДНЯТА ВВЕРХ:*

- движение всех транспортных средств и пешеходов запрещено во всех направлениях, кроме случаев, предусмотренных пунктом 6.14 Правил.

Регулировщик может подавать жестами рук и другие сигналы, понятные водителям и пешеходам.

Для лучшей видимости сигналов регулировщик может применять жезл или диск с красным сигналом (световозвращателем).

**6.11.** Требование об остановке транспортного средства подается с помощью громкоговорящего устройства или жестом руки, направленной на транспортное средство. Водитель должен остановиться в указанном ему месте.

**6.12.** Дополнительный сигнал свистком подается для привлечения внимания участников движения.

**6.13.** При запрещающем сигнале светофора (кроме реверсивного) или регулировщика водители должны остановиться перед стоплинией (знаком 6.16), а при ее отсутствии:

- на перекрестке — перед пересекаемой проезжей частью (с учетом пункта 13.7 Правил), не создавая помех пешеходам;
- перед железнодорожным переездом — в соответствии с пунктом 15.4 Правил;
- в других местах — перед светофором или регулировщиком, не создавая помех транспортным средствам и пешеходам, движение которых разрешено.

**6.14.** Водителям, которые при включении желтого сигнала или поднятии регулировщиком руки вверх не могут остановиться, не

прибегая к экстренному торможению, в местах, определяемых пунктом 6.13 Правил, разрешается дальнейшее движение.

Пешеходы, которые при подаче сигнала находились на проезжей части, должны освободить ее, а если это невозможно — остановиться на линии, разделяющей транспортные потоки противоположных направлений.

**6.15.** Водители и пешеходы должны выполнять требования сигналов и распоряжения регулировщика, даже если они противоречат сигналам светофора, требованиям дорожных знаков или разметки.

В случае, если значения сигналов светофора противоречат требованиям дорожных знаков приоритета, водители должны руководствоваться сигналами светофора.

**6.16.** На железнодорожных переездах одновременно с красным мигающим сигналом светофора может подаваться звуковой сигнал, дополнительно информирующий участников движения о запрете движения через переезд.

## **7. ПРИМЕНЕНИЕ АВАРИЙНОЙ СИГНАЛИЗАЦИИ И ЗНАКА АВАРИЙНОЙ ОСТАНОВКИ**

**7.1.** Аварийная световая сигнализация должна быть включена:

- при дорожно-транспортном происшествии;
- при вынужденной остановке в местах, где остановка запрещена;
- при ослеплении водителя светом фар;
- при буксировке (на буксируемом механическом транспортном средстве).

Водитель должен включать аварийную световую сигнализацию и в других случаях для предупреждения участников движения об опасности, которую может создать транспортное средство.

7.2. При остановке транспортного средства и включении аварийной световой сигнализации, а также при ее неисправности или отсутствии знак аварийной остановки должен быть незамедлительно выставлен:

- при дорожно-транспортном происшествии;
- при вынужденной остановке в местах, где она запрещена, и там, где с учетом условий видимости транспортное средство не может быть своевременно замечено другими водителями.

Этот знак устанавливается на расстоянии, обеспечивающем в конкретной обстановке своевременное предупреждение других водителей об опасности. Однако это расстояние должно быть не менее 15 м от транспортного средства в населенных пунктах и 30 м — вне населенных пунктов.

7.3. При отсутствии или неисправности аварийной световой сигнализации на буксируемом механическом транспортном средстве на его задней части должен быть закреплен знак аварийной остановки.

## 8. НАЧАЛО ДВИЖЕНИЯ, МАНЕВРИРОВАНИЕ

8.1. Перед началом движения, перестроением, поворотом (разворотом) и остановкой водитель обязан подавать сигналы световыми указателями поворота соответствующего направления, а если они отсутствуют или неисправны — рукой. При этом маневр должен быть безопасен и не создавать помех другим участникам движения.

Сигналу левого поворота (разворота) соответствует вытянутая в сторону левая рука либо правая, вытянутая в сторону и согнутая в локте под прямым углом вверх. Сигналу правого поворота соответствует вытянутая в сторону правая рука либо левая, вытянутая в сторону и согнутая в локте под прямым углом вверх. Сигнал торможения подается поднятой вверх левой или правой рукой.

8.2. Подача сигнала указателями поворота или рукой должна производиться заблаговременно до начала выполнения маневра и прекращаться немедленно после его завершения (подача сигнала рукой может быть закончена непосредственно перед выполнением маневра). При этом сигнал не должен вводить в заблуждение других участников движения.

Подача сигнала не дает водителю преимущества и не освобождает его от принятия мер предосторожности.

8.3. При выезде на дорогу с прилегающей территории водитель должен уступить дорогу транспортным средствам и пешеходам, движущимся по ней, а при съезде с дороги — пешеходам и велосипедистам, путь движения которых он пересекает.

8.4. При перестроении водитель должен уступить дорогу транспортным средствам, движущимся попутно без изменения направления движения. При одновременном перестроении транспортных средств, движущихся попутно, водитель должен уступить дорогу транспортному средству, находящемуся справа.

8.5. Перед поворотом направо, налево или разворотом водитель обязан заблаговременно занять соответствующее крайнее положение на проезжей части, предназначенной для движения в данном направлении, кроме случаев, когда совершается поворот при въезде на перекресток, где организовано круговое движение.

При наличии слева трамвайных путей попутного направления, расположенных на одном уровне с проезжей частью, поворот налево и разворот должны выполняться с них, если знаками 5.15.1, 5.15.2 или разметкой 1.18 не предписан иной порядок движения. При этом не должно создаваться помех трамваю.

8.6. Поворот должен осуществляться таким образом, чтобы при выезде с пересечения проезжих частей транспортное средство не оказалось на стороне встречного движения.

При повороте направо транспортное средство должно двигаться по возможности ближе к правому краю проезжей части.

8.7. Если транспортное средство из-за своих габаритов или по другим причинам не может выполнить поворот с соблюдением требований пункта 8.5 Правил, допускается отступить от них при условии обеспечения безопасности движения и если это не создаст помех другим транспортным средствам.

8.8. При повороте налево или развороте вне перекрестка водитель безрельсового транспортного средства обязан уступить дорогу встречным транспортным средствам и трамваю попутного направления.

Если при развороте вне перекрестка ширина проезжей части недостаточна для выполнения маневра из крайнего левого положения, его допускается производить от правого края проезжей части (справой обочины). При этом водитель должен уступить дорогу попутным и встречным транспортным средствам.

8.9. В случаях, когда траектории движения транспортных средств пересекаются, а очередность проезда не оговорена Правилами, дорогу должен уступить водитель, к которому транспортное средство приближается справа.

**8.10.** При наличии полосы торможения водитель, намеревающийся повернуть, должен своевременно перестроиться на эту полосу и снижать скорость только на ней.

При наличии в месте въезда на дорогу полосы разгона водитель должен двигаться по ней и перестраиваться на соседнюю полосу, уступая дорогу транспортным средствам, движущимся по этой дороге.

**8.11.** Разворот запрещается:

- на пешеходных переходах;
- в тоннелях;
- на мостах, путепроводах, эстакадах и под ними;
- на железнодорожных переездах;
- в местах с видимостью дороги хотя бы в одном направлении менее 100 м;
- в местах остановок маршрутных транспортных средств.

**8.12.** Движение транспортного средства задним ходом разрешается при условии, что этот маневр будет безопасен и не создаст помех другим участникам движения. При необходимости водитель должен прибегнуть к помощи других лиц.

Движение задним ходом запрещается на перекрестках и в местах, где запрещен разворот согласно пункту 8.11 Правил.

## **9. РАСПОЛОЖЕНИЕ ТРАНСПОРТНЫХ СРЕДСТВ НА ПРОЕЗЖЕЙ ЧАСТИ**

**9.1.** Количество полос движения для безрельсовых транспортных средств определяется разметкой или знаками 5.15.1, 5.15.2, 5.15.7, 5.15.8, а если их нет, то самими водителями с учетом ширины проез-

жей части, габаритов транспортных средств и необходимых интервалов между ними. При этом стороной, предназначенной для встречного движения, считается половина ширины проезжей части, расположенная слева, не считая местных уширений проезжей части (переходно-скоростные полосы, дополнительные полосы на подъеме, заездные карманы мест остановок маршрутных транспортных средств).

9.2. На дорогах с двусторонним движением, имеющих четыре полосы или более, запрещается выезжать на сторону дороги, предназначенную для встречного движения.

9.3. На дорогах с двусторонним движением, имеющих три полосы, обозначенные разметкой (за исключением разметки 1.9), из которых средняя используется для движения в обоих направлениях, разрешается выезжать на эту полосу только для обгона, объезда, поворота налево или разворота. Выезжать на крайнюю левую полосу, предназначенную для встречного движения, запрещается.

9.4. Вне населенных пунктов, а также в населенных пунктах на дорогах, обозначенных знаком 5.1 или 5.3, или где разрешено движение со скоростью более 80 км/ч, водители транспортных средств должны вести их по возможности ближе к правому краю проезжей части. Запрещается занимать левые полосы движения при свободных правых.

В населенных пунктах с учетом требований настоящего пункта и пунктов 9.5, 16.1 и 24.2 Правил водители транспортных средств могут использовать наиболее удобную для них полосу движения. При интенсивном движении, когда все полосы движения заняты, менять полосу разрешается только для поворота налево или направо, разворота, остановки или объезда препятствия.

Однако на любых дорогах, имеющих для движения в данном направлении три полосы и более, занимать крайнюю левую полосу разрешается только при интенсивном движении, когда заняты другие полосы, а также для обгона, поворота налево или разворота, а грузовым автомобилям с разрешенной максимальной массой более 2,5 т — только для поворота налево или разворота. Выезд на левую полосу дорог с односторонним движением для остановки и стоянки осуществляется в соответствии с пунктом 12.1 Правил.

Движение транспортных средств по одной полосе со скоростью большей, чем по соседней полосе, не считается обгоном.

9.5. Транспортные средства, скорость движения которых не должна превышать 40 км/ч или которые по техническим причинам не могут развивать такую скорость, должны двигаться по крайней правой полосе, кроме случаев объезда, обгона или перестроения перед поворотом налево, разворотом или остановкой в разрешенных случаях на левой стороне дороги.

9.6. Разрешается движение по трамвайным путям попутного на-

правления, расположенным слева на одном уровне с проезжей частью, когда заняты все полосы данного направления, а также при объезде, обгоне, повороте налево или развороте с учетом пункта 8.5 Правил. При этом не должны создаваться помехи трамваю. Выезжать на трамвайные пути встречного направления запрещается. Если перед перекрестком установлены дорожный знак 5.15.1 или 5.15.2, движение по трамвайным путям через перекресток запрещается.

9.7. Если проезжая часть разделена на полосы линиями разметки, движение транспортных средств должно осуществляться строго по обозначенным полосам. Наезжать на прерывистые линии разметки разрешается лишь при перестроении.

9.8. При повороте на дорогу с реверсивным движением водитель должен вести транспортное средство таким образом, чтобы при выезде с пересечения проезжих частей транспортное средство заняло крайнюю правую полосу. Перестроение разрешается только после того, как водитель убедится, что движение в данном направлении разрешается и по другим полосам.

9.9. Запрещается движение транспортных средств по разделительным полосам и обочинам, тротуарам и пешеходным дорожкам (за исключением случаев, оговоренных в пунктах 12.1, 24.2 Правил). Допускается движение машин дорожно-эксплуатационных и коммунальных служб, а также подъезд по кратчайшему пути транспортных средств, подвозящих грузы к торговым и другим предприятиям и объектам, расположенным непосредственно у обочин, тротуаров или пешеходных дорожек, при отсутствии других возможностей подъезда. При этом должна быть обеспечена безопасность движения.

9.10. Водитель должен соблюдать такую дистанцию до движущегося впереди транспортного средства, которая позволила бы избежать столкновения, а также необходимый боковой интервал, обеспечивающий безопасность движения.

9.11. Вне населенных пунктов на дорогах с двусторонним движением, имеющих две полосы, водитель транспортного средства, для которого установлено ограничение скорости, а также водитель транспортного средства (состава транспортных средств) длиной более 7 м должен поддерживать между своим и движущимся впереди транспортным средством такую дистанцию, чтобы обгоняющие его транспортные средства могли без помех перестроиться на ранее занимаемую ими полосу. Это требование не действует при движении по участкам дорог, на которых запрещается обгон, а также при интенсивном движении и движении в организованной транспортной колонне.

9.12. На дорогах с двусторонним движением при отсутствии разделительной полосы островки безопасности, тумбы и элементы до-

рожных сооружений (опоры мостов, путепроводов и т. п.), находящиеся на середине проезжей части, водитель должен объезжать справа, если знаки и разметка не предписывают иное.

## 10. СКОРОСТЬ ДВИЖЕНИЯ

**10.1.** Водитель должен вести транспортное средство со скоростью, не превышающей установленного ограничения, учитывая при этом интенсивность движения, особенности и состояние транспортного средства и груза, дорожные и метеорологические условия, в частности видимость в направлении движения. Скорость должна обеспечивать водителю возможность постоянного контроля за движением транспортного средства для выполнения требований Правил.

При возникновении опасности для движения, которую водитель в состоянии обнаружить, он должен принять возможные меры к снижению скорости вплоть до остановки транспортного средства.

**10.2.** В населенных пунктах разрешается движение транспортных средств со скоростью не более 60 км/ч, а в жилых зонах и на дворовых территориях не более 20 км/ч.

**Примечание.** По решению органов исполнительной власти субъектов Российской Федерации может разрешаться повышение скорости (с установкой соответствующих знаков) на участках дорог или полосах движения для отдельных видов транспортных средств, если дорожные условия обеспечивают безопасное движение с большей скоростью. В этом случае величина разрешенной скорости не должна превышать значения, установленные для соответствующих видов транспортных средств на автомагистралях.

**10.3.** Вне населенных пунктов разрешается движение:

- легковым автомобилям и грузовым автомобилям с разрешенной максимальной массой не более 3,5 т на автомагистралях — со скоростью не более 110 км/ч, на остальных дорогах — не более 90 км/ч;
- междугородным и маломестным автобусам и мотоциклам на всех дорогах — не более 90 км/ч;
- другим автобусам, легковым автомобилям при буксировке прицепа, грузовым автомобилям с разрешенной максимальной массой более 3,5 т на автомагистралях — не более 90 км/ч, на остальных дорогах — не более 70 км/ч;
- грузовым автомобилям, перевозящим людей в кузове, — не более 60 км/ч;
- транспортным средствам, осуществляющим организованные перевозки групп детей, — не более 60 км/ч.



**10.4.** Транспортным средствам, буксирующим механические транспортные средства, разрешается движение со скоростью не более 50 км/ч.

Транспортным средствам, перевозящим крупногабаритные, тяжеловесные и опасные грузы, разрешается движение со скоростью, не превышающей скорости, установленной при согласовании условий перевозки.

**10.5.** Водителю запрещается:

- превышать максимальную скорость, определенную технической характеристикой транспортного средства;
- превышать скорость, указанную на опознавательном знаке «Ограничение скорости»<sup>1</sup>, установленном на транспортном средстве;
- создавать помехи другим транспортным средствам, двигаясь без необходимости со слишком малой скоростью;
- резко тормозить, если это не требуется для предотвращения дорожно-транспортного происшествия.

## **11. ОБГОН, ВСТРЕЧНЫЙ РАЗЪЕЗД**

**11.1.** Прежде чем начать обгон, водитель обязан убедиться в том, что:

- полоса движения, на которую он намерен выехать, свободна на достаточном для обгона расстоянии и этим маневром он не создаст помех встречным и движущимся по этой полосе транспортным средствам;
- следующее позади по той же полосе транспортное средство не начало обгон, а транспортное средство, движущееся впереди, не подало сигнал об обгоне, повороте (перестроении) налево;
- по завершении обгона он сможет, не создавая помех обгоняемому транспортному средству, вернуться на ранее занимаемую полосу.

**11.2.** Обгонять безрельсовое транспортное средство разрешается только с левой стороны. Однако обгон транспортного средства, водитель которого подал сигнал поворота налево и приступил к выполнению маневра, производится с правой стороны.

**11.3.** Водителю обгоняемого транспортного средства запрещается препятствовать обгону повышением скорости движения или иными действиями.

**11.4.** По завершении обгона (кроме разрешенного обгона с правой стороны) водитель обязан вернуться на ранее занимаемую полосу движения. Однако при двух и более полосах для движения в

---

<sup>1</sup>Здесь и далее опознавательные знаки указаны в соответствии с Основными положениями.

данном направлении водитель, производящий обгон, может с учетом пункта 9.4 Правил остаться на левой полосе, если по возвращении на ранее занимаемую полосу ему пришлось бы сразу начать новый обгон и если он не создает помех транспортным средствам, движущимся за ним с более высокой скоростью.

#### 11.5. Обгон запрещен:

- на регулируемых перекрестках с выездом на полосу встречного движения, а также на нерегулируемых перекрестках при движении по дороге, не являющейся главной (за исключением обгона на перекрестках с круговым движением, обгона двухколесных транспортных средств без бокового прицепа и разрешенного обгона справа);
- на пешеходных переходах при наличии на них пешеходов;
- на железнодорожных переездах и ближе чем за 100 м перед ними;
- транспортного средства, производящего обгон или объезд;
- в конце подъема и на других участках дорог с ограниченной видимостью с выездом на полосу встречного движения.

11.6. Водитель тихоходного или крупногабаритного транспортного средства вне населенных пунктов в случаях, когда обгон этого транспортного средства затруднен, должен принять как можно правее, а при необходимости и остановиться, чтобы пропустить скопившиеся за ним транспортные средства.

11.7. Если встречный разъезд затруднен, то водитель, на стороне которого имеется препятствие, должен уступить дорогу. На уклонах, обозначенных знаками 1.13 и 1.14, при наличии препятствия уступить дорогу должен водитель транспортного средства, движущегося на спуск.

## 12. ОСТАНОВКА И СТОЯНКА

**12.1.** Остановка и стоянка транспортных средств разрешаются на правой стороне дороги на обочине, а при ее отсутствии — на проезжей части у ее края и в случаях, установленных пунктом 12.2 Правил, — на тротуаре.

На левой стороне дороги остановка и стоянка разрешаются в населенных пунктах на дорогах с одной полосой движения для каждого направления без трамвайных путей посередине и на дорогах с односторонним движением (грузовым автомобилям с разрешенной максимальной массой более 3,5 т на левой стороне дорог с односторонним движением разрешается лишь остановка для загрузки или разгрузки).

**12.2.** Ставить транспортное средство разрешается в один ряд параллельно краю проезжей части, за исключением тех мест, конфигу-

рация (местное уширение проезжей части) которых допускает иное расположение транспортных средств. Двухколесные транспортные средства без бокового прицепа допускается ставить в два ряда.

Стоянка на краю тротуара, граничащего с проезжей частью, разрешается только легковым автомобилям, мотоциклам, мопедам и велосипедам в местах, обозначенных знаком 6.4, с одной из табличек 8.6.2, 8.6.3, 8.6.6-8.6.9.

**12.3.** Стоянка с целью длительного отдыха, ночлега и т.п. вне населенного пункта разрешается только на предусмотренных для этого площадках или за пределами дороги.

**12.4.** Остановка запрещается:

- на трамвайных путях, а также в непосредственной близости от них, если это создаст помехи движению трамваев;
- на железнодорожных переездах, в тоннелях, а также на эстакадах, мостах, путепроводах (если для движения в данном направлении имеется менее трех полос) и под ними;
- в местах, где расстояние между сплошной линией разметки (кроме обозначающей край проезжей части), разделительной полосой или противоположным краем проезжей части и остановившимся транспортным средством менее 3 м;
- на пешеходных переходах и ближе 5 м перед ними;
- на проезжей части вблизи опасных поворотов и выпуклых переделомов продольного профиля дороги при видимости дороги менее 100 м хотя бы в одном направлении;
- на пересечении проезжих частей и ближе 5 м от края пересекаемой проезжей части, за исключением стороны напротив бокового проезда трехсторонних пересечений (перекрестков), имеющих сплошную линию разметки или разделительную полосу;
- ближе 15 м от мест остановки маршрутных транспортных средств, обозначенных разметкой 1.17, а при ее отсутствии — от указателя места остановки маршрутных транспортных средств (кроме остановки для посадки или высадки пассажиров, если это не создаст помех движению маршрутных транспортных средств);
- в местах, где транспортное средство закрывает от других водителей сигналы светофора, дорожные знаки, или сделает невозможным движение (въезд или выезд) других транспортных средств, или создаст помехи для движения пешеходов.

**12.5.** Стоянка запрещается:

- в местах, где запрещена остановка;
- вне населенных пунктов на проезжей части дорог, обозначенных знаком 2.1;
- ближе 50 м от железнодорожных переездов.

**12.6.** При вынужденной остановке в местах, где остановка запре-

щена, водитель должен принять все возможные меры для отвода транспортного средства из этих мест.

**12.7.** Запрещается открывать двери транспортного средства, если это создаст помехи другим участникам дорожного движения.

**12.8.** Водитель может покинуть свое место или оставлять транспортное средство, если им приняты необходимые меры, исключающие самопроизвольное движение транспортного средства или использование его в отсутствие водителя.

## **13. ПРОЕЗД ПЕРЕКРЕСТКОВ**

**13.1.** При повороте направо или налево водитель обязан уступить дорогу пешеходам, переходящим проезжую часть дороги, на которую он поворачивает, а также велосипедистам, пересекающим ее по велосипедной дорожке.

**13.2.** Запрещается выезжать на перекресток или пересечение проезжих частей, если образовался затор, который вынудит водителя остановиться, создав препятствие для движения транспортных средств в поперечном направлении.

**13.3.** Перекресток, где очередность движения определяется сигналами светофора или регулировщика, считается регулируемым.

При желтом мигающем сигнале, неработающих светофорах или отсутствии регулировщика перекресток считается нерегулируемым, и водители обязаны руководствоваться правилами проезда нерегулируемых перекрестков и установленными на перекрестке знаками приоритета.

### **Регулируемые перекрестки**

**13.4.** При повороте налево или развороте по зеленому сигналу светофора водитель безрельсового транспортного средства обязан уступить дорогу транспортным средствам, движущимся со встречного направления прямо и направо. Таким же правилом должны руководствоваться между собой водители трамваев.

**13.5.** При движении в направлении стрелки, включенной в дополнительной секции одновременно с желтым или красным сигналом светофора, водитель обязан уступить дорогу транспортным средствам, движущимся с других направлений.

**13.6.** Если сигналы светофора или регулировщика разрешают движение одновременно трамваю и безрельсовым транспортным средствам, то трамвай имеет преимущество независимо от направления его движения. Однако при движении в направлении стрелки, включенной в дополнительной секции одновременно с красным или

желтым сигналом светофора, трамвай должен уступить дорогу транспортным средствам, движущимся с других направлений.

**13.7.** Водитель, въехавший на перекресток при разрешающем сигнале светофора, должен выехать в намеченном направлении независимо от сигналов светофора на выходе с перекрестка. Однако, если на перекрестке перед светофорами, расположенными на пути следования водителя, имеются стоп-линии (знаки 6.16), водитель обязан руководствоваться сигналами каждого светофора.

13.8. При включении разрешающего сигнала светофора водитель обязан уступить дорогу транспортным средствам, завершающим движение через перекресток, и пешеходам, не закончившим переход проезжей части данного направления.

### **Нерегулируемые перекрестки**

**13.9.** На перекрестке неравнозначных дорог водитель транспортного средства, движущегося по второстепенной дороге, должен уступить дорогу транспортным средствам, приближающимся по главной, независимо от направления их дальнейшего движения.

На таких перекрестках трамвай имеет преимущество перед безрельсовыми транспортными средствами, движущимися в попутном или встречном направлении по равнозначной дороге, независимо от направления его движения.

**13.10.** В случае, когда главная дорога на перекрестке меняет направление, водители, движущиеся по главной дороге, должны руководствоваться между собой правилами проезда перекрестков равнозначных дорог. Этими же правилами должны руководствоваться водители, движущиеся по второстепенным дорогам.

13.11. На перекрестке равнозначных дорог водитель безрельсового транспортного средства обязан уступить дорогу транспортным средствам, приближающимся справа. Этим же правилом должны руководствоваться между собой водители трамваев.

На таких перекрестках трамвай имеет преимущество перед безрельсовыми транспортными средствами независимо от направления его движения.

**13.12.** При повороте налево или развороте водитель безрельсового транспортного средства обязан уступить дорогу транспортным средствам, движущимся по равнозначной дороге со встречного направления прямо или направо. Этим же правилом должны руководствоваться между собой водители трамваев.

**13.13.** Если водитель не может определить наличие покрытия на дороге (темное время суток, грязь, снег и т.п.), а знаков приоритета нет, он должен считать, что находится на второстепенной дороге.

## **14. ПЕШЕХОДНЫЕ ПЕРЕХОДЫ И МЕСТА ОСТАНОВОК МАРШРУТНЫХ ТРАНСПОРТНЫХ СРЕДСТВ**

**14.1.** Водитель транспортного средства обязан уступить дорогу пешеходам, переходящим проезжую часть по нерегулируемому<sup>1</sup> пешеходному переходу.

**14.2.** Если перед нерегулируемым пешеходным переходом остановилось или замедлило движение транспортное средство, то водители других транспортных средств, движущихся по соседним полосам, могут продолжать движение, лишь убедившись, что перед указанным транспортным средством нет пешеходов.

**14.3.** На регулируемых пешеходных переходах при включении разрешающего сигнала светофора водитель должен дать возможность пешеходам закончить переход проезжей части данного направления.

**14.4.** Запрещается въезжать на пешеходный переход, если за ним образовался затор, который вынудит водителя остановиться на пешеходном переходе.

**14.5.** Во всех случаях, в том числе и вне пешеходных переходов, водитель обязан пропустить слепых пешеходов, подающих сигнал белой тростью.

**14.6.** Водитель должен уступить дорогу пешеходам, идущим к стоящему в месте остановки маршрутному транспортному средству или от него (со стороны дверей), если посадка и высадка производятся с проезжей части или с посадочной площадки, расположенной на ней.

**14.7.** Приближаясь к остановившемуся транспортному средству, имеющему опознавательный знак «Перевозка детей», водитель должен снизить скорость, при необходимости остановиться и пропустить детей.

## **15. ДВИЖЕНИЕ ЧЕРЕЗ ЖЕЛЕЗНОДОРОЖНЫЕ ПУТИ**

**15.1.** Водители транспортных средств могут пересекать железнодорожные пути только по железнодорожным переездам, уступая дорогу поезду (локомотиву, дрезине).

**15.2.** При подъезде к железнодорожному переезду водитель обязан руководствоваться требованиями дорожных знаков, светофоров, разметки, положением шлагбаума и указаниями дежурного по переезду и убедиться в отсутствии приближающегося поезда (локомотива, дрезины).

**15.3.** Запрещается выезжать на переезд:

---

<sup>1</sup> Понятия регулируемого и нерегулируемого пешеходного перехода аналогичны понятиям регулируемого и нерегулируемого перекрестка, установленным в пункте 13.3 Правил.

- при закрытом или начинающем закрываться шлагбауме (независимо от сигнала светофора);
- при запрещающем сигнале светофора (независимо от положения и наличия шлагбаума);
- при запрещающем сигнале дежурного по переезду (дежурный обращен к водителю грудью или спиной с поднятым над головой жезлом, красным фонарем или флажком либо с вытянутыми в сторону руками);
- если за переездом образовался затор, который вынудит водителя остановиться на переезде;
- если к переезду в пределах видимости приближается поезд (локомотив, дрезина).

Кроме того, запрещается:

- объезжать с выездом на полосу встречного движения стоящие перед переездом транспортные средства;
- самовольно открывать шлагбаум;
- провозить через переезд в нетранспортном положении сельскохозяйственные, дорожные, строительные и другие машины и механизмы;
- без разрешения начальника дистанции пути железной дороги движение тихоходных машин, скорость которых менее 8 км/ч, а также тракторных саней-волокуш".

**15.4.** В случаях, когда движение через переезд запрещено, водитель должен остановиться у стоп-линий, знака 2.5 или светофора, если их нет — не ближе 5 м от шлагбаума, а при отсутствии последнего — не ближе 10 м до ближайшего рельса.

**15.5.** При вынужденной остановке на переезде водитель должен немедленно высадить людей и принять меры для освобождения переезда. Одновременно водитель должен:

- при имеющейся возможности послать двух человек вдоль путей в обе стороны от переезда на 1000 м (если одного, то в сторону худшей видимости пути), объяснив им правила подачи сигнала остановки машинисту приближающегося поезда;
- оставаться возле транспортного средства и подавать сигналы общей тревоги;
- при появлении поезда бежать ему навстречу, подавая сигнал остановки.

**Примечание.** Сигналом остановки служит круговое движение руки (днем с лоскутом яркой материи или каким-либо хорошо видимым предметом, ночью — с факелом или фонарем). Сигналом общей тревоги служат серии из одного длинного и трех коротких звуковых сигналов.

## 16. ДВИЖЕНИЕ ПО АВТОМАГИСТРАЛЯМ

**16.1.** На автомагистралях запрещается:

- движение пешеходов, домашних животных, велосипедов, мопедов, тракторов и самоходных машин, иных транспортных средств, скорость которых по технической характеристике или их состоянию менее 40 км/ч;
- движение грузовых автомобилей с разрешенной максимальной массой более 3,5 т далее второй полосы;
- остановка вне специальных площадок для стоянки, обозначенных знаком 6.4 или 7.11;
- разворот и въезд в технологические разрывы разделительной полосы;
- движение задним ходом;
- учебная езда.

**16.2.** При вынужденной остановке на проезжей части водитель должен обозначить транспортное средство в соответствии с требованиями раздела 7 Правил и принять меры для того, чтобы вывести его на предназначенную для этого полосу (правее линии, обозначающей край проезжей части).

**16.3.** Требования данного раздела распространяются также на дороги, обозначенные знаком 5.3.

## 17. ДВИЖЕНИЕ В ЖИЛЫХ ЗОНАХ

**17.1.** В жилой зоне, то есть на территории, въезды на которую и выезды с которой обозначены знаками 5.21 и 5.22, движение пешеходов разрешается как по тротуарам, так и по проезжей части. В жилой зоне пешеходы имеют преимущество, однако они не должны создавать необоснованные помехи для движения транспортных средств.

**17.2.** В жилой зоне запрещаются сквозное движение, учебная езда, стоянка с работающим двигателем, а также стоянка грузовых автомобилей с разрешенной максимальной массой более 3,5 т вне специально выделенных и обозначенных знаками и (или) разметкой мест.

**17.3.** При выезде из жилой зоны водители должны уступить дорогу другим участникам движения.

**17.4.** Требования данного раздела распространяются также и на дворовые территории.

## 18. ПРИОРИТЕТ МАРШРУТНЫХ ТРАНСПОРТНЫХ СРЕДСТВ

**18.1.** Вне перекрестков, где трамвайные пути пересекают проезжую часть, трамвай имеет преимущество перед безрельсовыми транспортными средствами, кроме случаев выезда из депо.



**18.2.** На дорогах с полосой для маршрутных транспортных средств, обозначенных знаками 5.11, 5.13.1—5.13.2, 5.14, запрещается движение и остановка других транспортных средств на этой полосе.

Если эта полоса отделена от остальной проезжей части прерывистой линией разметки, то при поворотах транспортные средства должны перестраиваться на нее. Разрешается также в таких местах заезжать на эту полосу при въезде на дорогу и для посадки и высадки пассажиров у правого края проезжей части при условии, что это не создает помех маршрутным транспортным средствам.

**18.3.** В населенных пунктах водители должны уступать дорогу троллейбусам и автобусам, начинающим движение от обозначенного места остановки. Водители троллейбусов и автобусов могут начинать движение только после того, как убедятся, что им уступают дорогу.

## **19. ПОЛЬЗОВАНИЕ ВНЕШНИМИ СВЕТОВЫМИ ПРИБОРАМИ И ЗВУКОВЫМИ СИГНАЛАМИ**

**19.1.** В темное время суток и в условиях недостаточной видимости независимо от освещения дороги, а также в тоннелях на движущемся транспортном средстве должны быть включены следующие световые приборы:

- на всех механических транспортных средствах и мопедах — фары дальнего или ближнего света, на велосипедах — фары или фонари, на гужевых повозках — фонари (при их наличии);
- на прицепах и буксируемых механических транспортных средствах — габаритные огни.

**19.2.** Дальний свет должен быть переключен на ближний:

- в населенных пунктах, если дорога освещена;
- при встречном разъезде на расстоянии не менее чем за 150 м до транспортного средства, а также и при большем, если водитель встречного транспортного средства периодическим переключением света фар покажет необходимость этого;
- в любых других случаях для исключения возможности ослепления водителей как встречных, так и попутных транспортных средств.

При ослеплении водитель должен включить аварийную световую сигнализацию и, не меняя полосы движения, снизить скорость и остановиться.

**19.3.** При остановке и стоянке в темное время суток на неосвещенных участках дорог, а также в условиях недостаточной видимости на транспортном средстве должны быть включены габаритные огни. В условиях недостаточной видимости дополнительно к габаритным

ритным огням могут быть включены фары ближнего света, противотуманные фары и задние противотуманные фонари.

**19.4.** Противотуманные фары могут использоваться:

- в условиях недостаточной видимости как отдельно, так и с ближним или дальним светом фар;
- в темное время суток на неосвещенных участках дорог совместно с ближним или дальним светом фар;
- вместо ближнего света фар в условиях, предусмотренных пунктом 19.5 Правил.

**19.5.** При движении в светлое время суток с целью обозначения движущегося транспортного средства ближний свет фар должен быть включен:

- на мотоциклах и мопедах;
- при движении в организованной транспортной колонне;
- на маршрутных транспортных средствах, движущихся по специально выделенной полосе навстречу основному потоку движения;
- при организованной перевозке групп детей;
- при перевозке опасных, крупногабаритных и тяжеловесных грузов;
- при буксировке механических транспортных средств (на буксирующем транспортном средстве);
- при движении вне населенных пунктов.

**19.6.** Фарой-прожектором и фарой-искателем разрешается пользоваться только вне населенных пунктов при отсутствии встречных транспортных средств. В населенных пунктах пользоваться такими фарами могут только водители транспортных средств, оборудованных в установленном порядке проблесковыми маячками синего цвета и специальными звуковыми сигналами, при выполнении неотложного служебного задания.

**19.7.** Задние противотуманные фонари могут применяться только в условиях недостаточной видимости. Запрещается подключать задние противотуманные фонари к стоп-сигналам.

**19.8.** Оповестительный знак «Автопоезд» должен быть включен при движении автопоезда, а в темное время суток и в условиях недостаточной видимости, кроме того, и на время его остановки или стоянки.

**19.9.** Проблесковый маячок оранжевого или желтого цвета должен быть включен на транспортных средствах, выполняющих строительные, ремонтные или уборочные работы на дороге, при погрузке и транспортировке поврежденных, неисправных, а также иных транспортных средств в предусмотренных законом случаях, а также на транспортных средствах при перевозке тяжеловесных, крупногабаритных или опасных грузов в случаях, предусмотренных правилами перевозки этих грузов.

**19.10.** Звуковые сигналы могут применяться только:

для предупреждения других водителей о намерении произвести обгон вне населенных пунктов;

в случаях, когда это необходимо для предотвращения дорожно-транспортного происшествия.

**19.11.** Для предупреждения об обгоне вместо звукового сигнала (или совместно с ним) может подаваться световой сигнал, который представляет собой в светлое время суток — периодическое кратковременное включение и выключение света фар, а в темное время суток — многократное переключение фар с ближнего на дальний свет.

## **20. БУКСИРОВКА МЕХАНИЧЕСКИХ ТРАНСПОРТНЫХ СРЕДСТВ**

**20.1.** Буксировка на жесткой или гибкой сцепке должна осуществляться только при наличии водителя за рулем буксируемого транспортного средства, кроме случаев, когда конструкция жесткой сцепки обеспечивает при прямолинейном движении следование буксируемого транспортного средства по траектории буксирующего.

**20.2.** При буксировке на гибкой или жесткой сцепке запрещается перевозка людей в буксируемом автобусе, троллейбусе и в кузове буксируемого грузового автомобиля, а при буксировке путем частичной погрузки — нахождение людей в кабине или кузове буксируемого транспортного средства, а также в кузове буксирующего.

**20.3.** При буксировке на гибкой сцепке должно быть обеспечено расстояние между буксирующим и буксируемым транспортными средствами в пределах 4—6 м, а при буксировке на жесткой сцепке — не более 4 м.

Гибкое связующее звено должно быть обозначено в соответствии с пунктом 9 Основных положений.

**20.4.** Буксировка запрещается:

- транспортных средств, у которых не действует рулевое управление<sup>1</sup> (допускается буксировка методом частичной погрузки);
- двух и более транспортных средств;
- транспортных средств с недействующей тормозной системой<sup>1</sup>, если их фактическая масса более половины фактической массы буксирующего транспортного средства. При меньшей фактической массе буксировка таких транспортных средств допускается только на жесткой сцепке или методом частичной погрузки;
- мотоциклами без бокового прицепа, а также таких мотоциклов;
- в гололедицу на гибкой сцепке.

---

<sup>1</sup> Недействующими считаются системы, которые не позволяют водителю остановить транспортное средство или осуществить маневр при движении даже с минимальной скоростью.

## 21. УЧЕБНАЯ ЕЗДА

**21.1.** Первоначальное обучение вождению транспортных средств должно проводиться на закрытых площадках или автодромах.

**21.2.** Учебная езда на дорогах допускается только с обучающим и при наличии первоначальных навыков управления у обучаемого. Обучаемый обязан знать и выполнять требования Правил.

**21.3.** Обучающий должен иметь при себе документ на право обучения вождению транспортного средства данной категории, а также удостоверение на право управления транспортным средством соответствующей категории.

**21.4.** Обучаемому на автомобиле должно быть не менее 16 лет, а на мотоцикле — не менее 14 лет.

**21.5.** Механическое транспортное средство, на котором проводится обучение, должно быть оборудовано в соответствии с пунктом 5 Основных положений и иметь опознавательные знаки «Учебное транспортное средство».

**21.6.** Запрещается учебная езда на дорогах, перечень которых объявляется в установленном порядке.

## 22. ПЕРЕВОЗКА ЛЮДЕЙ

**22.1.** Перевозка людей в кузове грузового автомобиля должна осуществляться водителями, имеющими удостоверение на право управления транспортными средствами категории «С» (при перевозке более 8 человек, включая пассажиров в кабине, — категорий «С» и «Д») и стаж управления транспортными средствами данной категории более 3 лет.

**Примечание.** Допуск военных водителей к перевозке людей на грузовых автомобилях осуществляется в установленном порядке.

**22.2.** Перевозка людей в кузове грузового автомобиля с бортовой платформой разрешается, если он оборудован в соответствии с Основными положениями, при этом перевозка детей допускается только в исключительных случаях.

**22.3.** Число перевозимых людей в кузове грузового автомобиля, а также салоне автобуса, осуществляющего перевозку на междугородном, горном, туристическом или экскурсионном маршруте, и при организованной перевозке группы детей не должно превышать количества оборудованных для сидения мест.

**22.4.** Перед поездкой водитель грузового автомобиля должен проинструктировать пассажиров о порядке посадки, высадки и размещения в кузове.

Начинать движение можно, только убедившись, что условия безопасной перевозки пассажиров обеспечены.

**22.5.** Проезд в кузове грузового автомобиля с бортовой платформой, не оборудованной для перевозки людей, разрешается только лицам, сопровождающим груз или следующим за его получением, при условии, что они обеспечены местом для сидения, расположенным ниже уровня бортов.

**22.6.** Организованная перевозка группы детей должна осуществляться в соответствии со специальными правилами в автобусе или грузовом автомобиле с кузовом-фургоном, имеющих опознавательные знаки «Перевозка детей».

При этом с детьми должен находиться взрослый сопровождающий.

**22.7.** Водитель обязан осуществлять посадку и высадку пассажиров только после полной остановки транспортного средства, а начинать движение только с закрытыми дверями и не открывать их до полной остановки.

**22.8.** Запрещается перевозить людей:

- вне кабины автомобиля (кроме случаев перевозки людей в кузове грузового автомобиля с бортовой платформой или в кузове-фургоне), трактора, других самоходных машин, на грузовом прицепе, в прицепе-даче, в кузове грузового мотоцикла и вне предусмотренных конструкцией мотоцикла мест для сидения;
- сверх количества, предусмотренного технической характеристикой транспортного средства.

**22.9.** Перевозка детей допускается при условии обеспечения их безопасности с учетом особенностей конструкции транспортного средства.

Перевозка детей до 12-летнего возраста в транспортных средствах, оборудованных ремнями безопасности, должна осуществляться с использованием специальных детских удерживающих устройств, соответствующих весу и росту ребенка, или иных средств, позволяющих пристегнуть ребенка с помощью ремней безопасности, предусмотренных конструкцией транспортного средства, а на переднем сиденье легкового автомобиля — только с использованием специальных детских удерживающих устройств.

Запрещается перевозить детей до 12-летнего возраста на заднем сиденье мотоцикла.

## **23. ПЕРЕВОЗКА ГРУЗОВ**

**23.1.** Масса перевозимого груза и распределение нагрузки по осям не должны превышать величин, установленных предприятием-изготовителем для данного транспортного средства.

**23.2.** Перед началом и во время движения водитель обязан кон-

тролировать размещение, крепление и состояние груза во избежание его падения, создания помех для движения.

**23.3.** Перевозка груза допускается при условии, что он:

- не ограничивает водителю обзор;
- не затрудняет управление и не нарушает устойчивость транспортного средства;
- не закрывает внешние световые приборы и световозвращатели, регистрационные и опознавательные знаки, а также не препятствует восприятию сигналов, подаваемых рукой;
- не создает шум, не пылит, не загрязняет дорогу и окружающую среду.

Если состояние и размещение груза не удовлетворяют указанным требованиям, водитель обязан принять меры к устранению нарушений перечисленных правил перевозки либо прекратить дальнейшее движение.

**23.4.** Груз, выступающий за габариты транспортного средства спереди и сзади более чем на 1 м или сбоку более чем на 0,4 м от внешнего края габаритного огня, должен быть обозначен опознавательными знаками «Крупногабаритный груз», а в темное время суток и в условиях недостаточной видимости, кроме того, спереди — фонарем или световозвращателем белого цвета, сзади — фонарем или световозвращателем красного цвета.

**23.5.** Перевозка тяжеловесных и опасных грузов, движение транспортного средства, габаритные параметры которого с грузом или без него превышают по ширине 2,55 м (2,6 м — для рефрижераторов и изотермических кузовов), по высоте 4 м от поверхности проезжей части, по длине (включая один прицеп) 20 м, либо движение транспортного средства с грузом, выступающим за заднюю точку габарита транспортного средства более чем на 2 м, а также движение автопоездов с двумя и более прицепами осуществляются в соответствии со специальными правилами.

Международные автомобильные перевозки осуществляются в соответствии с требованиями к транспортным средствам и правилами перевозки, установленными международными договорами Российской Федерации.

## **24. ДОПОЛНИТЕЛЬНЫЕ ТРЕБОВАНИЯ К ДВИЖЕНИЮ ВЕЛОСИПЕДОВ, МОПЕДОВ, ГУЖЕВЫХ ПОВОЗОК, А ТАКЖЕ ПРОГОНУ ЖИВОТНЫХ**

**24.1.** Управлять велосипедом, гужевой повозкой (санями), быть погонщиком вьючных, верховых животных или стада при движении по дорогам разрешается лицам не моложе 14 лет, а мопедом — не моложе 16 лет.

**Примечание.** По решению органов исполнительной власти субъектов Российской Федерации может снижаться указанный возрастной ценз, но не более чем на 2 года, и устанавливаться порядок, предусматривающий наличие у водителей велосипедов, мопедов и гужевых повозок (саней) документа, подтверждающего знание ими Правил и Основных положений, а у этих транспортных средств — специального регистрационного знака.

**24.2.** Велосипеды, мопеды, гужевые повозки (сани), верховые и вьючные животные должны двигаться только по крайней правой полосе в один ряд возможно правее. Допускается движение по обочине, если это не создает помех пешеходам.

Колонны велосипедистов, гужевых повозок (саней), верховых и вьючных животных при движении по проезжей части должны быть разделены на группы по 10 велосипедистов, верховых и вьючных животных и по 5 повозок (саней). Для облегчения обгона расстояние между группами должно составлять 80—100 м.

**24.3.** Водителям велосипеда и мопеда запрещается:

- ездить, не держась за руль хотя бы одной рукой;
- перевозить пассажиров, кроме ребенка в возрасте до 7 лет на дополнительном сиденье, оборудованном надежными подножками;
- перевозить груз, который выступает более чем на 0,5 м по длине или ширине за габариты, или груз, мешающий управлению;
- двигаться по дороге при наличии рядом велосипедной дорожки;
- поворачивать налево или разворачиваться на дорогах с трамвайным движением и на дорогах, имеющих более одной полосы для движения в данном направлении.

Запрещается буксировка велосипедов и мопедов, а также велосипедами и мопедами, кроме буксировки прицепа, предназначенного для эксплуатации с велосипедом или мопедом.

**24.4.** На нерегулируемом пересечении велосипедной дорожки с дорогой, расположенном вне перекрестка, водители велосипедов и мопедов должны уступить дорогу транспортным средствам, движущимся по этой дороге.

Водитель гужевой повозки (саней) при выезде на дорогу с прилегающей территории или со второстепенной дороги в местах с ограниченной обзорностью должен вести животное под уздцы.

**24.5.** Животных по дороге следует перегонять, как правило, в светлое время суток. Погонщики должны направлять животных как можно ближе к правому краю дороги.

**24.6.** При прогоне животных через железнодорожные пути стадо должно быть разделено на группы такой численности, чтобы с учетом количества погонщиков был обеспечен безопасный прогон каждой группы.

24.7. Водителям гужевых повозок (саней), погонщикам вьючных, верховых животных и скота запрещается:

- оставлять на дороге животных без надзора;
- прогонять животных через железнодорожные пути и дороги вне специально отведенных мест, а также в темное время суток и в условиях недостаточной видимости (кроме скотопрогонов на разных уровнях);
- вести животных по дороге с асфальто- и цементобетонным покрытием при наличии иных путей.



**ДОРОЖНЫЕ ЗНАКИ**  
(по ГОСТу Р 52289-2004 и ГОСТу Р 52290-2004)  
(в ред. Постановлений Правительства РФ от 21.04.2000 № 370,  
от 24.01.2001 № 87, от 14.12.2005 № 767)

**1. Предупреждающие знаки**

Предупреждающие знаки информируют водителей о приближении к опасному участку дороги, движение по которому требует принятия мер, соответствующих обстановке.

**1.1** «Железнодорожный переезд со шлагбаумом».

**1.2** «Железнодорожный переезд без шлагбаума».

**1.3.1** «Однопутная железная дорога», **1.3.2** «Многопутная железная дорога». Обозначение не оборудованного шлагбаумом переезда через железную дорогу: 1.3.1 — с одним путем, 1.3.2 — с двумя путями и более.

**1.4.1—1.4.6** «Приближение к железнодорожному переезду». Дополнительное предупреждение о приближении к железнодорожному переезду вне населенных пунктов.

**1.5** «Пересечение с трамвайной линией».

**1.6** «Пересечение равнозначных дорог».

**1.7** «Пересечение с круговым движением».

**1.8** «Светофорное регулирование». Перекресток, пешеходный переход или участок дороги, движение на котором регулируется светофором.

**1.9** «Разводной мост». Разводной мост или паромная переправа.

**1.10** «Выезд на набережную». Выезд на набережную или берег.

**1.11.1, 1.11.2** «Опасный поворот». Закругление дороги малого радиуса или с ограниченной видимостью: 1.11.1 — направо, 1.11.2 — налево.

**1.12.1, 1.12.2** «Опасные повороты». Участок дороги с опасными поворотами: 1.12.1 — с первым поворотом направо, 1.12.2 — с первым поворотом налево.

**1.13** «Крутой спуск».

**1.14** «Крутой подъем».

**1.15** «Скользкая дорога». Участок дороги с повышенной скользкостью проезжей части.

**1.16** «Неровная дорога». Участок дороги, имеющий неровности

<sup>1</sup> Нумерация дорожных знаков соответствует ГОСТу 10807-78 и ГОСТу Р 51582-2000.

на проезжей части (волнистость, выбоины, неплавные сопряжения с мостами и т.п.).

**1.17 «Искусственная неровность».** Участок дороги с искусственной неровностью (неровностями) для принудительного снижения скорости.

**1.18 «Выброс гравия».** Участок дороги, на котором возможен выброс гравия, щебня и т. п. из-под колес транспортных средств.

**1.19 «Опасная обочина».** Участок дороги, на котором съезд на обочину опасен.

**1.20.1—1.20.3 «Сужение дороги».** Сужение с обеих сторон — 1.20.1, справа— 1.20.2, слева— 1.20.3.

**1.21 «Двустороннее движение».** Начало участка дороги (проезжей части) с встречным движением.

**1.22 «Пешеходный переход».** Пешеходный переход, обозначенный знаками 5.19.1, 5.19.2 и (или) разметкой 1.14.1 и 1.14.2.

**1.23 «Дети».** Участок дороги вблизи детского учреждения (школы, оздоровительного лагеря и т. п.), на проезжей части которого возможно появление детей.

**1.24 «Пересечение с велосипедной дорожкой».**

**1.25 «Дорожные работы».**

**1.26 «Перегон скота».**

**1.27 «Дикие животные».**

**1.28 «Падение камней».** Участок дороги, на котором возможны обвалы, оползни, падение камней.

**1.29 «Боковой ветер».**

**1.30. «Низколетящие самолеты».**

**1.31. «Тоннель».** Тоннель, в котором отсутствует искусственное освещение, или тоннель, видимость въездного портала которого ограничена.

**1.32 «Затор».** Участок дороги, на котором образовался затор.

**1.33 «Прочие опасности».** Участок дороги, на котором имеются опасности, не предусмотренные другими предупреждающими знаками.

**1.34.1, 1.34.2 «Направление поворота».** Направление движения на закруглении дороги малого радиуса с ограниченной видимостью. Направление объезда ремонтируемого участка дороги.

**1.34.3 «Направление поворота».** Направления движения на Т-образном перекрестке или разветвлении дорог. Направления объезда ремонтируемого участка дороги.

Предупреждающие знаки 1.1, 1.2, 1.5—1.33 вне населенных пунктов устанавливаются на расстоянии 150—300 м, в населенных пунктах — на расстоянии 50—100 м до начала опасного участка. При необходимости знаки могут устанавливаться и на ином расстоянии, которое в этом случае указывается на табличке 8.1.1.

Знаки 1.13 и 1.14 могут устанавливаться без таблички 8.1.1 непосредственно перед началом спуска или подъема, если спуски и подъемы следуют друг за другом.

Знак 1.25 при проведении краткосрочных работ на проезжей части может устанавливаться без таблички 8.1.1 на расстоянии 10—15 м до места проведения работ.

Знак 1.32 применяется в качестве временного или в знаках с изменяемым изображением перед перекрестком, откуда возможен объезд участка дороги, на котором образовался затор.

Вне населенных пунктов знаки 1.1, 1.2, 1.9, 1.10, 1.23 и 1.25 повторяются. Второй знак устанавливается на расстоянии не менее 50 м до начала опасного участка. Знаки 1.23 и 1.25 повторяются и в населенных пунктах непосредственно в начале опасного участка.

## 2. Знаки приоритета

Знаки приоритета устанавливают очередность проезда перекрестков, пересечений проезжих частей или узких участков дороги.

**2.1 «Главная дорога».** Дорога, на которой предоставлено право преимущественного проезда нерегулируемых перекрестков.

**2.2 «Конец главной дороги».**

**2.3.1 «Пересечение со второстепенной дорогой».**

**2.3.2—2.3.7 «Примыкание второстепенной дороги».** Примыкание справа — 2.3.2, 2.3.4, 2.3.6, слева — 2.3.3, 2.3.5, 2.3.7.

**2.4 «Уступите дорогу».** Водитель должен уступить дорогу транспортным средствам, движущимся по пересекаемой дороге, а при наличии таблички 8.13 — по главной.

**2.5 «Движение без остановки запрещено».** Запрещается движение без остановки перед стоп-линией, а если ее нет — перед краем пересекаемой проезжей части. Водитель должен уступить дорогу транспортным средствам, движущимся по пересекаемой, а при наличии таблички 8.13 — по главной дороге.

Знак 2.5 может быть установлен перед железнодорожным переездом или карантинным постом. В этих случаях водитель должен остановиться перед стоп-линией, а при ее отсутствии — перед знаком.

**2.6 «Преимущество встречного движения».** Запрещается въезд на узкий участок дороги, если это может затруднить встречное движение. Водитель должен уступить дорогу встречным транспортным средствам, находящимся на узком участке или противоположном подъезде к нему.

**2.7 «Преимущество перед встречным движением».** Узкий участок дороги, при движении по которому водитель пользуется преимуществом по отношению к встречным транспортным средствам.

### 3. Запрещающие знаки

Запрещающие знаки вводят или отменяют определенные ограничения движения.

**3.1 «Въезд запрещен».** Запрещается въезд всех транспортных средств в данном направлении.

**3.2 «Движение запрещено».** Запрещается движение всех транспортных средств.

**3.3 «Движение механических транспортных средств запрещено».**

**3.4 «Движение грузовых автомобилей запрещено».** Запрещается движение грузовых автомобилей и составов транспортных средств с разрешенной максимальной массой более 3,5 т (если на знаке не указана масса) или с разрешенной максимальной массой более указанной на знаке, а также тракторов и самоходных машин.

Знак 3.4 не запрещает движение грузовых автомобилей, предназначенных для перевозки людей.

**3.5 «Движение мотоциклов запрещено».**

**3.6 «Движение тракторов запрещено».** Запрещается движение тракторов и самоходных машин.

**3.7 «Движение с прицепом запрещено».** Запрещается движение грузовых автомобилей и тракторов с прицепами любого типа, а также буксировка механических транспортных средств.

**3.8 «Движение гужевых повозок запрещено».** Запрещается движение гужевых повозок (саней), верховых и вьючных животных, а также прогон скота.

**3.9 «Движение на велосипедах запрещено».** Запрещается движение велосипедов и мопедов.

**3.10 «Движение пешеходов запрещено».**

**3.11. «Ограничение массы».** Запрещается движение транспортных средств, в том числе составов транспортных средств, общая фактическая масса которых больше указанной на знаке.

**3.12 «Ограничение массы, приходящейся на ось транспортного средства».** Запрещается движение транспортных средств, у которых фактическая масса, приходящаяся на какую-либо ось, превышает указанную на знаке.

**3.13 «Ограничение высоты».** Запрещается движение транспортных средств, габаритная высота которых (с грузом или без груза) больше указанной на знаке.

**3.14 «Ограничение ширины».** Запрещается движение транспортных средств, габаритная ширина которых (с грузом или без груза) больше указанной на знаке.

**3.15 «Ограничение длины».** Запрещается движение транспортных средств (составов транспортных средств), габаритная длина которых (с грузом или без груза) больше указанной на знаке.

**3.16 «Ограничение минимальной дистанции».** Запрещается движение транспортных средств с дистанцией между ними меньше указанной на знаке.

**3.17.1 «Таможня».** Запрещается проезд без остановки у таможни (контрольного пункта).

**3.17.2 «Опасность».** Запрещается дальнейшее движение всех без исключения транспортных средств в связи с дорожно-транспортным происшествием, аварией, пожаром или другой опасностью.

**3.17.3 «Контроль».** Запрещается проезд без остановки через контрольные пункты.

**3.18.1 «Поворот направо запрещен».**

**3.18.2 «Поворот налево запрещен».**

**3.19 «Разворот запрещен».**

**3.20 «Обгон запрещён».** Запрещается обгон всех транспортных средств.

**3.21 «Конец зоны запрещения обгона».**

**3.22 «Обгон грузовым автомобилям запрещен».** Запрещается грузовым автомобилям с разрешенной максимальной массой более 3,5 т обгон всех транспортных средств.

**3.23 «Конец зоны запрещения обгона грузовым автомобилям».**

**3.24 «Ограничение максимальной скорости».** Запрещается движение со скоростью (км/ч), превышающей указанную на знаке.

**3.25 «Конец зоны ограничения максимальной скорости».**

**3.26 «Подача звукового сигнала запрещена».** Запрещается пользоваться звуковыми сигналами, кроме тех случаев, когда сигнал подается для предотвращения дорожно-транспортного происшествия.

**3.27 «Остановка запрещена».** Запрещаются остановка и стоянка транспортных средств.

**3.28 «Стоянка запрещена».** Запрещается стоянка транспортных средств.

**3.29 «Стоянка запрещена по нечетным числам месяца».**

**3.30 «Стоянка запрещена по четным числам месяца».** При одновременном применении знаков 3.29 и 3.30 на противоположных сторонах проезжей части разрешается стоянка на обеих сторонах проезжей части с 19 часов до 21 часа (время перестановки).

**3.31 «Конец зоны всех ограничений».** Обозначение конца зоны действия одновременно нескольких знаков из следующих: 3.16, 3.20, 3.22, 3.24, 3.26—3.30.

**3.32 «Движение транспортных средств с опасными грузами запрещено».** Запрещается движение транспортных средств, оборудованных опознавательными знаками (информационными табличками) «Опасный груз».

**3.33 «Движение транспортных средств с взрывчатыми и лег-**

**ковоспламеняющимися грузами запрещено».** Запрещается движение транспортных средств, осуществляющих перевозку взрывчатых веществ и изделий, а также других опасных грузов, подлежащих маркировке как легковоспламеняющиеся, кроме случаев перевозки указанных опасных веществ и изделий в ограниченном количестве, определяемом в порядке, установленном специальными правилами перевозки.

Знаки 3.2—3.9, 3.32 и 3.33 запрещают движение соответствующих видов транспортных средств в обоих направлениях.

Действие знаков не распространяется:

- 3.1—3.3, 3.18.1, 3.18.2, 3.19, 3.27 — на маршрутные транспортные средства;
- 3.2—3.8 — на транспортные средства организаций федеральной почтовой связи, имеющие на боковой поверхности белую диагональную полосу на синем фоне, и транспортные средства, которые обслуживают предприятия, находящиеся в обозначенной зоне, а также обслуживают граждан или принадлежат гражданам, проживающим или работающим в обозначенной зоне. В этих случаях транспортные средства должны въезжать в обозначенную зону и выезжать из нее на ближайшем к месту назначения перекрестке;
- 3.28—3.30 — на транспортные средства организаций федеральной почтовой связи, имеющие на боковой поверхности белую диагональную полосу на синем фоне, а также на такси с включенным таксометром;
- 3.2, 3.3, 3.28—3.30 — на транспортные средства, управляемые инвалидами I и II групп или перевозящие таких инвалидов.

Действие знаков 3.18.1, 3.18.2 распространяется на пересечение проезжих частей, перед которыми установлен знак.

Зона действия знаков 3.16, 3.20, 3.22, 3.24, 3.26—3.30 распространяется от места установки знака до ближайшего перекрестка за ним, а в населенных пунктах при отсутствии перекрестка — до конца населенного пункта. Действие знаков не прерывается в местах выезда с прилегающих к дороге территорий и в местах пересечения (примыкания) с полевыми, лесными и другими второстепенными дорогами, перед которыми не установлены соответствующие знаки.

Действие знака 3.24, установленного перед населенным пунктом, обозначенным знаком 5.23.1 или 5.23.2, распространяется до этого знака.

Зона действия знаков может быть уменьшена:

- для знаков 3.16 и 3.26 применением таблички 8.2.1;
- для знаков 3.20, 3.22, 3.24 установкой в конце зоны их действия соответственно знаков 3.21, 3.23, 3.25 или применением таблички 8.2.1. Зона действия знака 3.24 может быть уменьшена ус-

тановкой знака 3.24 с другим значением максимальной скорости движения;

- для знаков 3.27—3.30 установкой в конце зоны их действия повторных знаков 3.27—3.30 с табличкой 8.2.3 или применением таблички 8.2.2. Знак 3.27 может быть применен совместно с разметкой 1.4, а знак 3.28 — с разметкой 1.10, при этом зона действия знаков определяется протяженностью линии разметки.

Действие знаков 3.10, 3.27—3.30 распространяется только на ту сторону дороги, на которой они установлены.

## 4. Предписывающие знаки

**4.1.1 «Движение прямо», 4.1.2 «Движение направо», 4.1.3 «Движение налево», 4.1.4 «Движение прямо или направо», 4.1.5 «Движение прямо или налево», 4.1.6 «Движение направо или налево».** Разрешается движение только в направлениях, указанных на знаках стрелками. Знаки, разрешающие поворот налево, разрешают и разворот (могут быть применены знаки 4.1.1—4.1.6 с конфигурацией стрелок, соответствующей требуемым направлениям движения на конкретном пересечении).

Действие знаков 4.1.1—4.1.6 не распространяется на маршрутные транспортные средства.

Действие знаков 4.1.1—4.1.6 распространяется на пересечение проезжих частей, перед которым установлен знак.

Действие знака 4.1.1, установленного в начале участка дороги, распространяется до ближайшего перекрестка. Знак не запрещает поворот направо во дворы и на другие прилегающие к дороге территории.

**4.2.1 «Объезд препятствия справа», 4.2.2 «Объезд препятствия слева».** Объезд разрешается только со стороны, указанной стрелкой.

**4.2.3 «Объезд препятствия справа или слева».** Объезд разрешается с любой стороны.

**4.3 «Круговое движение».** Разрешается движение в указанном стрелками направлении.

**4.4 «Велосипедная дорожка».** Разрешается движение только на велосипедах и мопедах. По велосипедной дорожке могут двигаться также пешеходы (при отсутствии тротуара или пешеходной дорожки).

**4.5 «Пешеходная дорожка».** Разрешается движение только пешеходам.

**4.6 «Ограничение минимальной скорости».** Разрешается движение только с указанной или большей скоростью (км/ч).

**4.7 «Конец зоны ограничения минимальной скорости».**

**4.8 «Направление движения транспортных средств с опас-**

**ными грузами»,** Движение транспортных средств, оборудованных опознавательными знаками (информационными табличками) «Опасный груз», разрешается только в направлении, указанном на знаке: 4.8.1 — налево, 4.8.2 — прямо, 4.8.3 — направо.

## **5. Знаки особых предписаний**

Знаки особых предписаний вводят или отменяют определенные режимы движения,

**5.1 «Автомагистраль».** Дорога, на которой действуют требования Правил дорожного движения Российской Федерации, устанавливающие порядок движения по автомагистралям.

**5.2 «Конец автомагистрали».**

**5.3 «Дорога для автомобилей».** Дорога, предназначенная для движения только автомобилей, автобусов и мотоциклов.

**5.4 «Конец дороги для автомобилей».**

**5.5 «Дорога с односторонним движением»,** Дорога или проезжая часть, по которой движение транспортных средств по всей ширине осуществляется в одном направлении.

**5.6 «Конец дороги с односторонним движением».**

**5.7.1, 5.7.2 «Выезд на дорогу с односторонним движением».** Выезд на дорогу или проезжую часть с односторонним движением.

**5.8 «Реверсивное движение».** Начало участка дороги, на котором на одной или нескольких полосах направление движения может изменяться на противоположное.

**5.9 «Конец реверсивного движения».**

**5.10 «Выезд на дорогу с реверсивным движением».**

**5.11 «Дорога с полосой для маршрутных транспортных средств».** Дорога, по которой движение маршрутных транспортных средств осуществляется по специально выделенной полосе навстречу общему потоку транспортных средств.

**5.12 «Конец дороги с полосой для маршрутных транспортных средств».**

**5.13.1, 5.13.2 «Выезд на дорогу с полосой для маршрутных транспортных средств».**

**5.14 «Полоса для маршрутных транспортных средств».** Полоса, предназначенная для движения только маршрутных транспортных средств, движущихся попутно общему потоку транспортных средств.

Действие знака распространяется на полосу, над которой он расположен. Действие знака, установленного справа от дороги, распространяется на правую полосу.

**5.15.1 «Направления движения по полосам».** Число полос и разрешенные направления движения по каждой из них.



**5.15.2 «Направления движения по полосе».** Разрешенные направления движения по полосе.

Знаки 5.15.1 и 5.15.2, разрешающие поворот налево из крайней левой полосы, разрешают и разворот из этой полосы. Действие знаков 5.15.1 и 5.15.2 не распространяется на маршрутные транспортные средства.

Действие знаков 5.15.1 и 5.15.2, установленных перед перекрестком, распространяется на весь перекресток, если другие знаки 5.15.1 и 5.15.2, установленные на нем, не дают иных указаний.

**5.15.3 «Начало полосы».** Начало дополнительной полосы на подъеме или полосы торможения. Если на знаке, установленном перед дополнительной полосой, изображен знак (знаки) 4.6 «Ограничение минимальной скорости», то водитель транспортного средства, который не может продолжать движение по основной полосе с указанной или большей скоростью, должен перестроиться на полосу, расположенную справа от него.

**5.15.4 «Начало полосы».** Начало участка средней полосы трехполосной дороги, предназначенного для движения в данном направлении. Если на знаке 5.15.4 изображен знак, запрещающий движение каким-либо транспортным средствам, то движение этих транспортных средств по соответствующей полосе запрещается.

**5.15.5 «Конец полосы».** Конец дополнительной полосы на подъеме или полосы разгона.

**5.15.6 «Конец полосы».** Конец участка средней полосы на трехполосной дороге, предназначенного для движения в данном направлении.

### **5.15.7 «Направление движения по полосам».**

Если на знаке 5.15.7 изображен знак, запрещающий движение каким-либо транспортным средствам, то движение этих транспортных средств по соответствующей полосе запрещается.

Знаки 5.15.7 с соответствующим числом стрелок могут применяться на дорогах с четырьмя и более полосами.

**5-15.8 «Число полос».** Указывает число полос движения и режимы движения по полосам. Водитель обязан выполнять требования знаков, нанесенных на стрелки.

### **5.16 «Место остановки автобуса и (или) троллейбуса».**

### **5.17 «Место остановки трамвая».**

### **5.18 «Место стоянки легковых такси».**

**5.19.1, 5.19.2 «Пешеходный переход».** При отсутствии на переходе разметки 1.14.1 или 1.14.2 знак 5.19.1 устанавливается справа от дороги на ближней границе перехода относительно приближающихся транспортных средств, а знак 5.19.2 — слева от дороги на дальней границе перехода.

**5.20 «Искусственная неровность».** Обозначает границы искусственной неровности. Знак устанавливается на ближайшей границе

искусственной неровности относительно приближающихся транспортных средств.

**5.21 «Жилая зона».** Территория, на которой действуют требования Правил дорожного движения Российской Федерации, устанавливающие порядок движения в жилой зоне.

**5.22 «Конец жилой зоны».**

**5.23.1, 5.23.2 «Начало населенного пункта».** Начало населенного пункта, в котором действуют требования Правил дорожного движения Российской Федерации, устанавливающие порядок движения в населенных пунктах.

**5.24.1, 5.24.2 «Конец населенного пункта».** Место, с которого на данной дороге утрачивают силу требования Правил дорожного движения Российской Федерации, устанавливающие порядок движения в населенных пунктах.

**5.25 «Начало населенного пункта».** Начало населенного пункта, в котором на данной дороге не действуют требования Правил дорожного движения Российской Федерации, устанавливающие порядок движения в населенных пунктах.

**5.26 «Конец населенного пункта».** Конец населенного пункта, обозначенного знаком 5.25.

**5.27 «Зона с ограничением стоянки».** Место, с которого начинается территория (участок дороги), где стоянка запрещена.

**5.28 «Конец зоны с ограничением стоянки».**

**5.29 «Зона регулируемой стоянки».** Место, с которого начинается территория (участок дороги), где стоянка разрешена и регулируется с помощью табличек и разметки.

**5.30 «Конец зоны регулируемой стоянки».**

**5.31 «Зона с ограничением максимальной скорости».** Место, с которого начинается территория (участок дороги), где ограничена максимальная скорость движения.

**5.32 «Конец зоны с ограничением максимальной скорости».**

**5.33 «Пешеходная зона».** Место, с которого начинается территория (участок дороги), на которой разрешено движение только пешеходов.

**5.34 «Конец пешеходной зоны».**

## 6. Информационные знаки

Информационные знаки информируют о расположении населенных пунктов и других объектов, а также об установленных или о рекомендуемых режимах движения.

**6.1 «Общие ограничения максимальной скорости».** Общие ограничения скорости, установленные Правилами дорожного движения Российской Федерации.

**6.2 «Рекомендуемая скорость».** Скорость, с которой рекомен-

дуются движение на данном участке дороги. Зона действия знака распространяется до ближайшего перекрестка, а при применении знака 6.2 совместно с предупреждающим знаком определяется протяженностью опасного участка.

**6.3.1 «Место для разворота».** Поворот налево запрещается.

**6.3.2 «Зона для разворота».** Протяженность зоны для разворота. Поворот налево запрещается.

**6.4 «Место стоянки».**

**6.5 «Полоса аварийной остановки».** Полоса аварийной остановки на крутом спуске.

**6.6 «Подземный пешеходный переход».**

**6.7 «Надземный пешеходный переход».**

**6.8.1—6.8.3 «Тупик».** Дорога, не имеющая сквозного проезда.

**6.9.1 «Предварительный указатель направлений», 6.9.2 «Предварительный указатель направления».** Направления движения к обозначенным на знаке населенным пунктам и другим объектам. На знаках могут быть нанесены изображения знака 6.14.1, символы автомагистрали, аэропорта и иные пиктограммы. На знаке 6.9.1 могут быть нанесены изображения других знаков, информирующих об особенностях движения. В нижней части знака 6.9.1 указывается расстояние от места установки знака до перекрестка или начала полосы торможения. Знак 6.9.1 применяется также для указания объезда участков дорог, на которых установлен один из запрещающих знаков 3.11—3.15.

**6.9.3 «Схема движения».** Маршрут движения при запрещении на перекрестке отдельных маневров или разрешенные направления движения на сложном перекрестке.

**6.10.1 «Указатель направлений», 6.10.2 «Указатель направления».** Направления движения к пунктам маршрута. На знаках может быть указано расстояние (км) до обозначенных на них объектов, нанесены символы автомагистрали, аэропорта и иные пиктограммы.

**6.11 «Наименование объекта».** Наименование иного объекта, чем населенный пункт (река, озеро, перевал, достопримечательность и т. п.).

**6.12 «Указатель расстояний».** Расстояние (км) до населенных пунктов, расположенных на маршруте.

**6.13 «Километровый знак».** Расстояние (км) до начала или конца дороги.

**6.14.1, 6.14.2 «Номер маршрута».** 6.14.1 — номер, присвоенный дороге (маршруту); 6.14.2 — номер и направление дороги (маршрута).

**6.15.1—6.15.3 «Направление движения для грузовых автомобилей».** Рекомендуемое направление движения для грузовых ав-

томобилей, тракторов и самоходных машин, если на перекрестке их движение в одном из направлений запрещено.

**6.16 «Стоп-линия».** Место остановки транспортных средств при запрещающем сигнале светофора (регулирущика).

**6.17 «Схема объезда».** Маршрут объезда участка дороги, временно закрытого для движения.

**6.18.1 — 6.18.3 «Направление объезда».** Направление объезда участка дороги, временно закрытого для движения.

**6.19.1, 6.19.2 «Предварительный указатель перестроения на другую проезжую часть».** Направление объезда закрытого для движения участка проезжей части на дороге с разделительной полосой или направление движения для возвращения на правую проезжую часть.

На знаках 6.9.1, 6.9.2, 6.10.1 и 6.10.2, установленных вне населенного пункта, зеленый или синий фон означает, что движение к указанному населенному пункту или объекту будет осуществляться соответственно по автомагистрали или другой дороге. На знаках 6.9.1, 6.9.2, 6.10.1 и 6.10.2, установленных в населенном пункте, вставки с фоном зеленого или синего цвета означают, что движение к указанному населенному пункту или объекту после выезда из данного населенного пункта будет осуществляться соответственно по автомагистрали или другой дороге; белый фон знака означает, что указанный объект находится в данном населенном пункте.

## **7. Знаки сервиса**

Знаки сервиса информируют о расположении соответствующих объектов.

**7.1 «Пункт первой медицинской помощи».**

**7.2 «Больница».**

**7.3 «Автозаправочная станция».**

**7.4 «Техническое обслуживание автомобилей».**

**7.5 «Мойка автомобилей».**

**7.6 «Телефон».**

**7.7 «Пункт питания».**

**7.8 «Питьевая вода».**

**7.9 «Гостиница или мотель».**

**7.10 «Кемпинг».**

**7.11 «Место отдыха».**

**7.12 «Пост дорожно-патрульной службы».**

**7.13 «Милиция».**

**7.14 «Пункт контроля международных автомобильных перевозок».**

**7.15 «Зона приема радиостанции, прередающей информа-**

**цию о дорожном движении».** Участок дороги, на котором осуществляется прием передач радиостанции на частоте, указанной на знаке.

**7.16 «Зона радиосвязи с аварийными службами».** Участок дороги, на котором действует система радиосвязи с аварийными службами в гражданском диапазоне 27 МГц.

**7.17. «Бассейн или пляж».**

**7.18 «Туалет».**

## **8. Знаки дополнительной информации (таблички)**

Знаки дополнительной информации (таблички) уточняют или ограничивают действие знаков, с которыми они применены.

**8.1.1 «Расстояние до объекта».** Указывает расстояние от знака до начала опасного участка, места введения соответствующего ограничения или определенного объекта (места), находящегося впереди по ходу движения.

**8.1.2 «Расстояние до объекта».** Указывает расстояние от знака 2.4 до перекрестка в случае, если непосредственно перед перекрестком установлен знак 2.5.

**8.1.3, 8.1.4 «Расстояние до объекта».** Указывают расстояние до объекта, находящегося в стороне от дороги.

**8.2.1 «Зона действия».** Указывает протяженность опасного участка дороги, обозначенного предупреждающими знаками, или зону действия запрещающих и информационно-указательных знаков.

**8.2.2—8.2.6 «Зона действия».** 8.2.2 указывает зону действия запрещающих знаков 3.27—3.30; 8.2.3 указывает конец зоны действия знаков 3.27—3.30; 8.2.4 информирует водителей о нахождении их в зоне действия знаков 3.27—3.30; 8.2.5, 8.2.6 указывают направление и зону действия знаков 3.27—3.30 при запрещении остановки или стоянки вдоль одной стороны площади, фасада здания и т. п.

**8.3.1—8.3.3 «Направления действия».** Указывают направления действия знаков, установленных перед перекрестком, или направления движения к обозначенным объектам, находящимся непосредственно у дороги.

**8.4.1—8.4.8 «Вид транспортного средства».** Указывают вид транспортного средства, на который распространяется действие знака. Табличка 8.4.1 распространяет действие знака на грузовые автомобили, в том числе с прицепом, с разрешенной максимальной массой более 3,5 т, табличка 8.4.3 — на легковые автомобили, а также грузовые автомобили с разрешенной максимальной массой до 3,5 т, табличка 8.4.8 — на транспортные средства, оборудованные опознавательными знаками (информационными табличками) «Опасный груз».

**8.5.1 «Субботние, воскресные и праздничные дни», 8.5.2**

**«Рабочие дни», 8.5.3 «Дни недели».** Указывают дни недели, в течение которых действует знак.

**8.5.4 «Время действия».** Указывает время суток, в течение которого действует знак.

**8.5.5—8.5.7 «Время действия».** Указывают дни недели и время суток, в течение которых действует знак.

**8.6.1—8.6.9 «Способ постановки транспортного средства на стоянку».** 8.6.1. указывает, что все транспортные средства должны быть поставлены на стоянку на проезжей части вдоль тротуара; 8.6.2—8.6.9 указывают способ постановки легковых автомобилей и мотоциклов на околотротуарной стоянке.

**8.7 «Стоянка с неработающим двигателем».** Указывает, что на стоянке, обозначенной знаком 6.4, разрешается стоянка транспортных средств только с неработающим двигателем.

**8.8 «Платные услуги».** Указывает, что услуги предоставляются только за наличный расчет.

**8.9 «Ограничение продолжительности стоянки».** Указывает максимальную продолжительность пребывания транспортного средства на стоянке, обозначенной знаком 6.4.

**8.10 «Место для осмотра автомобилей».** Указывает, что на площадке, обозначенной знаком 6.4 или 7.11, имеется эстакада или смотровая канава.

**8.11 «Ограничение разрешенной максимальной массы».** Указывает, что действие знака распространяется только на транспортные средства с разрешенной максимальной массой, превышающей максимальную массу, указанную на табличке.

**8.12 «Опасная обочина».** Предупреждает, что съезд на обочину опасен в связи с проведением на ней ремонтных работ. Применяется со знаком 1.25.

**8.13 «Направление главной дороги».** Указывает направление главной дороги на перекрестке.

**8.14 «Полоса движения».** Указывает полосу движения, на которую распространяется действие знака или светофора.

**8.15 «Слепые пешеходы».** Указывает, что пешеходным переходом пользуются слепые. Применяется со знаками 1.22, 5.19.1, 5.19.2 и светофорами.

**8.16 «Влажное покрытие».** Указывает, что действие знака распространяется на период времени, когда покрытие проезжей части влажное.

**8.17 «Инвалиды».** Указывает, что действие знака 6.4 распространяется только на мотоколяски и автомобили, на которых установлен опознавательный знак «Инвалид».

**8.18 «Кроме инвалидов».** Указывает, что действие знака не распространяется на мотоколяски и автомобили, на которых установлен опознавательный знак «Инвалид».

**8.19 «Класс опасного груза».** Указывает номер класса (классов) опасных грузов по ГОСТу 19433-88.

**8.20.1, 8.20.2 «Тип тележки транспортного средства».** Применяются со знаком 3.12. Указывают число сближенных осей транспортного средства, для каждой из которых указанная на знаке масса является предельно допустимой.

**8.21.1—8.21.3 «Вид маршрутного транспортного средства».** Применяются со знаком 6.4. Обозначают место стоянки транспортных средств у станций метро, остановок автобуса (троллейбуса) или трамвая, где возможна пересадка на соответствующий вид транспорта.

**8.22.1—8.22.3 «Препятствие».** Обозначают препятствие и направление его объезда. Применяются со знаками 4.2.1—4.2.3.

Таблички размещаются непосредственно под знаком, с которым они применены. Таблички 8.2.2—8.2.4, 8.13 при расположении знаков над проезжей частью, обочиной или тротуаром размещаются сбоку от знака.

В случаях когда значения временных дорожных знаков (на переносной стойке) и стационарных знаков противоречат друг другу, водители должны руководствоваться временными знаками.

**Примечание.** Знаки по ГОСТу 10807-78, находящиеся в эксплуатации, действуют до их замены в установленном порядке на знаки по ГОСТу Р 52290-2004.

## 1. ПРЕДУПРЕЖДАЮЩИЕЗНАКИ



1.1

Железнодорожный  
переезд  
со шлагбаумом



1.2

Железнодорожный  
переезд  
без шлагбаума



1.3.1

Однопутная  
железная  
дорога



1.3.2

Многопутная  
железная  
дорога



1.4.1—1.4.6

Приближение  
к железнодорожному переезду



1.5

Пересечение  
с трамвайной  
линией



1.6

Пересечение  
равнозначных  
дорог



1.7

Пересечение  
с круговым  
движением



1.8

Светофорное  
регулирование



1.9

Разводной  
мост



1.10

Выезд на  
набережную



1.11.1

Опасный поворот



1.11.2



1.12.1

Опасные повороты



1.12.2



1.13

Крутой спуск



1.14

Крутой подъем



1.15

Скользкая дорога



1.16

Неровная  
дорога



1.17

Искусственная  
неровность



1.18

Выброс  
гравия



1.19

Опасная  
обочина



1.20.1

Сужение дороги



1.20.2

Сужение дороги



1.20.3



1.21

Двустороннее  
движение



1.22

Пешеходный  
переход



1.23

Дети



1.24

Пересечение  
с велосипедной  
дорожкой



1.25

Дорожные  
работы



1.26

Перегон  
скота



1.27

Дикие  
животные



1.28

Падени-  
камней



1.29

Боковой  
ветер



1.30

Низколетающие  
самолеты



1.31

Тоннель



1.32

Затор



1.33

Прочие  
опасности



1.34.1. Направление поворота



1.34.2. Направление поворота



1.34.3. Направление поворота

## 2. ЗНАКИ ПРИОРИТЕТА



2.1

Главная  
дорога



2.2

Конец главной  
дороги



2.3.1

Пересечение  
со второстепенной  
дорогой



2.3.2

Примыкание второстепенной дороги



2.3.3



2.3.4



2.3.5



2.3.6

Примыкание второстепенной дороги



2.3.7



2.4

Уступите  
дорогу



2.5

Движение  
без остановки  
запрещено



2.6

Преимущество  
встречного  
движения



2.7

Преимущество  
перед встречным  
движением



### 3. ЗАПРЕЩАЮЩИЕ ЗНАКИ



3.1  
Въезд  
запрещен



3.2  
Движение  
запрещено



3.3  
Движение меха-  
нических транс-  
портных средств  
запрещено



3.4  
Движение  
грузовых  
автомобилей  
запрещено



3.5  
Движение  
мотоциклов  
запрещено



3.6  
Движение  
тракторов  
запрещено



3.7  
Движение  
с прицепом  
запрещено



3.8  
Движение  
гужевых  
повозок  
запрещено



3.9  
Движение на  
велосипедах  
запрещено



3.10  
Движение  
пешеходов  
запрещено



3.11  
Ограничение  
массы



3.12  
Ограничение массы,  
приходящейся на  
ось транспортного  
средства



3.13  
Ограничение  
высоты



3.14  
Ограничение  
ширины



3.15  
Ограничение  
длины



3.16  
Ограничение  
минимальной  
дистанции



3.17.1  
Таможня



3.17.2  
Опасность



3.17.3  
Контроль



3.18.1  
Поворот направо  
запрещен



3.18.2  
Поворот налево  
запрещен



3.19  
Разворот  
запрещен



3.20  
Обгон  
запрещен



3.21  
Конец зоны  
запрещения  
обгона



3.22  
Обгон грузовым  
автомобилем  
запрещен



3.23  
Конец зоны  
запрещения об-  
гона грузовым  
автомобилем



3.24  
Ограничение  
максималь-  
ной скорости



3.25  
Конец зоны  
ограничения  
максималь-  
ной скорости



3.26  
Подана звуко-  
вого сигнала  
запрещена



3.27  
Остановка  
запрещена



3.28  
Стоянка  
запрещена



3.29  
Стоянка запрещена  
по нечетным  
числам месяца



3.30  
Стоянка запреща-  
ется по четным  
числам месяца



3.31  
Конец зоны всех  
ограничений



3.32  
Движение транс-  
портных средств  
с опасными груза-  
ми запрещено



3.33  
Движение транс-  
портных средств  
со взрывчатыми и  
легковоспламеня-  
ющимися грузами  
запрещено

### 4. ПРЕДПИСЫВАЮЩИЕ ЗНАКИ



4.1.1  
Движение  
прямо



4.1.2  
Движение  
направо



4.1.3  
Движение  
налево



4.1.4  
Движение  
прямо или  
направо



4.1.5  
Движение  
прямо или  
налево



4.1.6  
Движение  
направо или  
налево



4.2.1  
Объезд  
препятствия  
справа



4.2.2  
Объезд  
препятствия  
слева



4.2.3  
Объезд  
препятствия  
справа или  
слева



4.3  
Круговое  
движение



4.4  
Велосипедная  
дорожка



4.5  
Пешеходная  
дорожка



4.6  
Ограничение  
минимальной  
скорости



4.7  
Конец зоны  
ограничения  
минимальной  
скорости



4.8.1  
Направление  
движения  
транспортных  
средств с опасными  
грузами



4.8.2  
Направление  
движения  
транспортных  
средств с опасными  
грузами



4.8.3  
Направление  
движения  
транспортных  
средств с опасными  
грузами

## 5. ЗНАКИ ОСОБЫХ ПРЕДПИСАНИЙ



5.1  
Автома-  
гистраль



5.2  
Конец авто-  
магистрали



5.3  
Дорога  
для автомо-  
билей



5.4  
Конец дороги  
для автомо-  
билей



5.5  
Дорога  
с односто-  
ронним  
движением



5.6  
Конец дороги  
с односто-  
ронним  
движением



5.7.1  
5.7.2  
Выезд на дорогу  
с односторонним  
движением



5.8  
Реверсивное  
движение



5.9  
Конец ре-  
версивного  
движения



5.10  
Выезд на  
дорогу с ре-  
версивным  
движением



5.11  
Дорога с  
полосой для  
маршрутных  
транспортных  
средств



5.12  
Конец дороги  
с полосой для  
маршрутных  
транспортных  
средств



5.13.1  
5.13.2  
Выезд на дорогу с полосой  
для маршрутных транспорт-  
ных средств



5.14  
Полоса для  
маршрутных  
транспортных  
средств



5.15.1  
Направление движения  
по полосам



5.15.2

Направление движения по полосе



5.15.3

Начало полосы



5.15.4



5.15.5  
5.15.6  
Конец полосы



5.15.7  
Направление движения по полосам



5.15.8  
Число полос



5.16  
Место  
остановки  
автобуса и  
(или)  
троллей-  
буса



5.17  
Место  
остановки  
трамвая



5.18  
Место  
стоянки  
легковых  
такси



5.19.1  
Пешеходный переход



5.19.2  
Пешеходный переход



5.20  
Искусствен-  
ная неров-  
ность



5.21  
Жилая  
зона



5.22  
Конец  
жилой  
зоны



5.23.1



5.23.2  
Начало населенного  
пункта



5.24.1



5.24.2  
Конец населенного  
пункта



5.27  
Зона с  
ограниче-  
нием  
стоянки



5.28  
Конец зоны  
с ограни-  
чением  
стоянки



5.29  
Зона регу-  
лируемой  
стоянки



5.30  
Конец  
зоны регу-  
лируемой  
стоянки

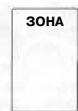

5.31  
Зона с  
ограниче-  
нием мак-  
симальной  
скорости



5.32  
Конец зоны  
с ограниче-  
нием мак-  
симальной  
скорости



5.33  
Пеше-  
ходная  
зона



5.34  
Конец  
пешеход-  
ной зоны

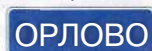

5.25  
Начало населенного  
пункта



5.26  
Конец населенного  
пункта

## 6. ИНФОРМАЦИОННЫЕ ЗНАКИ



6.1  
Общие  
ограничения  
максимальной  
скорости



6.2  
Рекомен-  
дуемая  
скорость



6.3.1  
Место для  
разворота



6.3.2  
Зона для  
разворота



6.4  
Место  
стоянки



6.5  
Полоса  
аварийной  
остановки



6.6  
Подземный  
пешеходный  
переход



6.7  
Надземный  
пешеходный  
переход



6.8.1



6.8.2  
Тупик



6.8.3

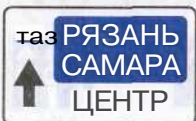
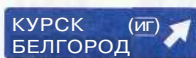

6.9.2  
Предварительный указатель  
направления



6.9.3  
Схема  
движения



6.10.1  
Указатель направлений



6.10.1

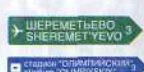

6.10.2  
Указатель  
направления

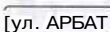

6.11  
Наименование  
объекта

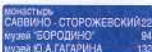
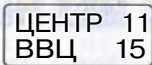
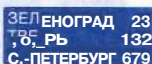

6.12  
Указатель расстояний



6.13  
Километровый знак



6.14.1  
Номер маршрута



6.14.2



6.15.1



6.15.2



6.15.3

Направление движения для грузовых автомобилей



6.16  
СТОП-ЛИНИЙ



6.17  
Схема объезда



6.19.1  
Предварительный указатель  
перестроения на другую  
проезжую часть



6.19.2

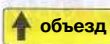

6.18.1

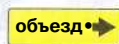

6.18.2

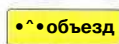

6.18.3

Направление объезда

## 7. ЗНАКИ СЕРВИСА



## 8. ЗНАКИ ДОПОЛНИТЕЛЬНОЙ ИНФОРМАЦИИ (ТАБЛИЧКИ)

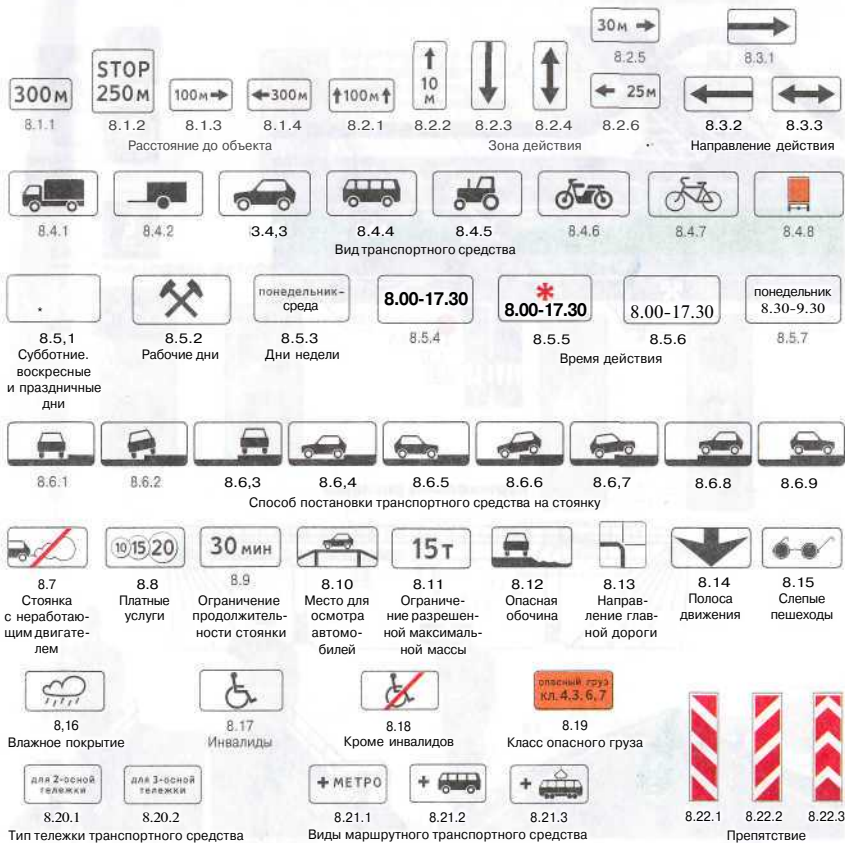

## ДОРОЖНАЯ РАЗМЕТКА И ЕЕ ХАРАКТЕРИСТИКИ (по ГОСТу 23457-86 и ГОСТу Р 51256-99)

(в ред. постановлений Правительства РФ от 24.01.2001 № 67,  
от 25.09.2003 № 595, от 14.12.2005 № 767)

### 1. Горизонтальная разметка

Горизонтальная разметка (линии, стрелы, надписи и другие обозначения на проезжей части) устанавливает определенные режимы и порядок движения.

Горизонтальная разметка может быть постоянной или временной. Постоянная разметка имеет белый цвет, кроме линий 1.4, 1.10 и 1.17 желтого цвета, временная — оранжевый цвет.

Горизонтальная разметка:

1.1<sup>1</sup> — разделяет транспортные потоки противоположных направлений и обозначает границы полос движения в опасных местах на дорогах; обозначает границы проезжей части, на которые въезд запрещен; обозначает границы стояночных мест транспортных средств;

1.2.1 (сплошная линия) — обозначает край проезжей части;

1.2.2 (прерывистая линия, у которой длина штрихов в 2 раза короче промежутков между ними) — обозначает край проезжей части на двухполосных дорогах;

1.3 — разделяет транспортные потоки противоположных направлений на дорогах, имеющих четыре полосы движения и более;

1.4 — обозначает места, где запрещена остановка. Применяется самостоятельно или в сочетании со знаком 3.27 и наносится у края проезжей части или по верху бордюра;

1.5 — разделяет транспортные потоки противоположных направлений на дорогах, имеющих две или три полосы; обозначает границы полос движения при наличии двух и более полос, предназначенных для движения в одном направлении;

1.6 (линия приближения — прерывистая линия, у которой длина штрихов в 3 раза превышает промежутки между ними) — предупреждает о приближении к разметке 1.1 или 1.11, которая разделяет транспортные потоки противоположных или попутных направлений;

1.7 (прерывистая линия с короткими штрихами и равными им промежутками) — обозначает полосы движения в пределах перекрестка;

---

Нумерация разметки соответствует ГОСТу Р 51256-99.

1.8 (широкая прерывистая линия) — обозначает границу между полосой разгона или торможения и основной полосой проезжей части (на перекрестках, пересечениях дорог на разных уровнях, в зоне автобусных остановок и т.п.);

1.9 — обозначает границы полос движения, на которых осуществляется реверсивное регулирование; разделяет транспортные потоки противоположных направлений (при выключенных реверсивных светофорах) на дорогах, где осуществляется реверсивное регулирование;

**1.10** — обозначает места, где запрещена стоянка. Применяется самостоятельно или в сочетании со знаком 3.28 и наносится у края проезжей части или по верху бордюра;

**1.11** — разделяет транспортные потоки противоположных или попутных направлений на участках дорог, где перестроение разрешено только из одной полосы; обозначает места, предназначенные для разворота, въезда и выезда со стояночных площадок и т.п., где движение разрешено только в одну сторону;

1.12 (стоп-линия) — указывает место, где водитель должен остановиться при наличии знака 2.5 или при запрещающем сигнале светофора (регулирущика);

**1.13** — указывает место, где водитель должен при необходимости остановиться, уступая дорогу транспортным средствам, движущимся по пересекаемой дороге;

**1.14.1, 1.14.2** («зебра») — обозначают пешеходный переход; стрелы разметки 1.14.2 указывают направление движения пешеходов;

**1.15** — обозначает место, где велосипедная дорожка пересекает проезжую часть;

**1.16.1—1.16.3** — обозначают направляющие островки в местах разделения или слияния транспортных потоков;

1.17 — обозначает места остановок маршрутных транспортных средств и стоянки такси;

**1.18** — указывает разрешенные на перекрестке направления движения по полосам. Применяется самостоятельно или в сочетании со знаками 5.15.1, 5.15.2; разметка с изображением тупика наносится для указания того, что поворот на ближайшую проезжую часть запрещен; разметка, разрешающая поворот налево из крайней левой полосы, разрешает и разворот;

**1.19** — предупреждает о приближении к сужению проезжей части (участку, где уменьшается количество полос движения в данном направлении) или к линиям разметки 1.1 или 1.11, разделяющим транспортные потоки противоположных направлений. В первом случае разметка 1.19 может применяться в сочетании со знаками 1.20.1—1.20.3;

**1.20** — предупреждает о приближении к разметке 1.13;

**1.21** (надпись «СТОП») — предупреждает о приближении к разметке 1.12, когда она применяется в сочетании со знаком 2.5;

**1.22** — указывает номер дороги (маршрута);

**1.23** — обозначает специальную полосу для маршрутных транспортных средств;

**1.24.1 — 1.24.3** — дублируют соответствующие дорожные знаки и применяются совместно с ними;

**1.25** — обозначает искусственную неровность на проезжей части.

Линии 1.1, 1.2.1 и 1.3 пересекать запрещается.

Линию 1.2.1 допускается пересекать для остановки транспортного средства на обочине и при выезде с нее в местах, где разрешена остановка или стоянка.

Линии 1.2.2, 1.5—1.8 пересекать разрешается с любой стороны.

Линию 1.9 при отсутствии реверсивных светофоров или когда они отключены разрешается пересекать, если она расположена справа от водителя; при включенных реверсивных светофорах — с любой стороны, если она разделяет полосы, по которым движение разрешено в одном направлении. При отключении реверсивных светофоров водитель должен немедленно перестроиться вправо за линию разметки 1.9.

Линию 1.9, разделяющую транспортные потоки противоположных направлений, при выключенных реверсивных светофорах пересекать запрещается.

Линию 1.11 разрешается пересекать со стороны прерывистой, а также и со стороны сплошной, но только при завершении обгона или объезда.

В случаях, когда значения временных дорожных знаков, размещаемых на переносной стойке, и линий разметки противоречат друг другу, водители должны руководствоваться знаками.

В случаях, когда линии временной разметки и линии постоянной разметки противоречат друг другу, водители должны руководствоваться линиями временной разметки.

## 2. Вертикальная разметка

Вертикальная разметка в виде сочетания черных и белых полос на дорожных сооружениях и элементах оборудования дорог показывает их габариты и служит средством зрительного ориентирования.

Вертикальная разметка:

**2.1.1—2.1.3** — обозначают элементы дорожных сооружений (опор мостов, путепроводов, торцевых частей парапетов и т.п.), когда эти элементы представляют опасность для движущихся транспортных средств;

**2.2** — обозначает нижний край пролетного строения тоннелей, мостов и путепроводов;

2.3 — обозначает круглые тумбы, установленные на разделительных полосах или островках безопасности;

2.4 — обозначает направляющие столбики, надолбы, опоры ограждений и т.п.;

2.5 — обозначает боковые поверхности ограждений дорог на закруглениях малого радиуса, крутых спусках, других опасных участках;

2.6 — обозначает боковые поверхности ограждений дорог на других участках;

2.7 — обозначает бордюры на опасных участках и возвышающиеся островки безопасности.



# ДОРОЖНАЯ РАЗМЕТКА

## Горизонтальная разметка

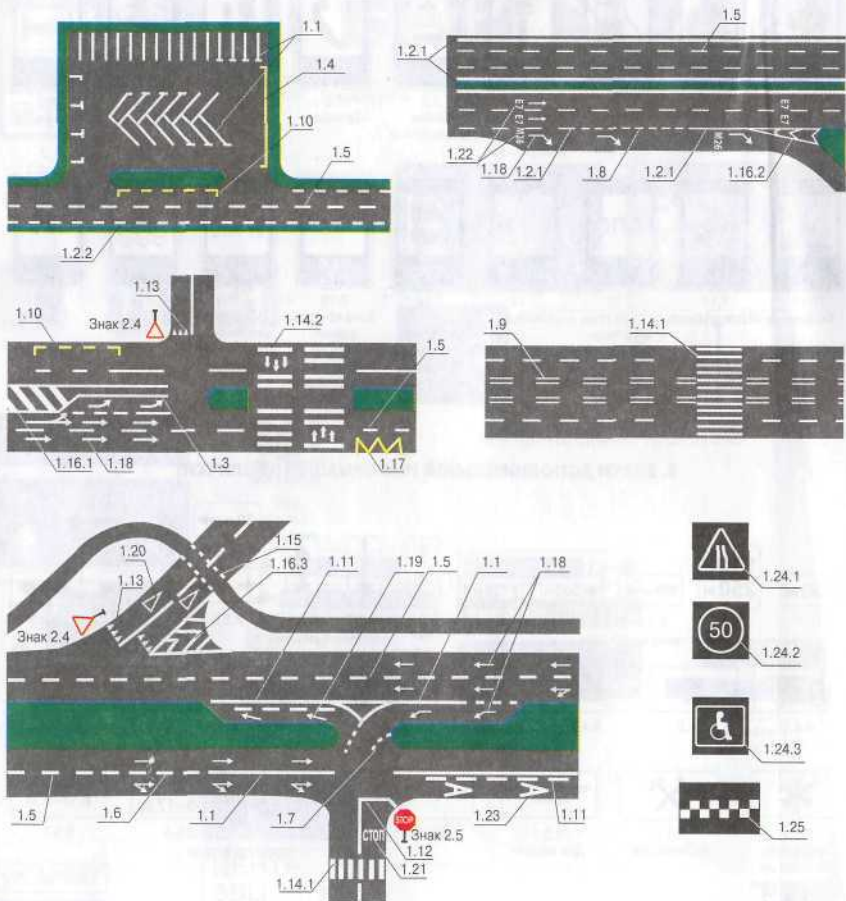

## Вертикальная разметка

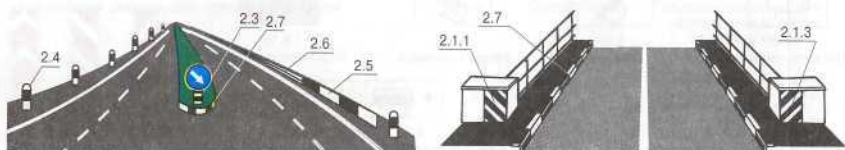
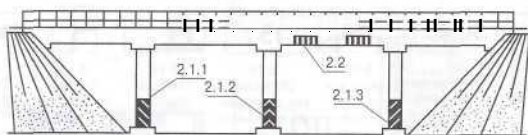

# СРЕДСТВА РЕГУЛИРОВАНИЯ ДОРОЖНОГО ДВИЖЕНИЯ

## Транспортные светофоры



С вертикальным расположением сигналов



С горизонтальным расположением сигналов



С дополнительной секцией



Для регулирования движения в определенных направлениях



Реверсивные светофоры

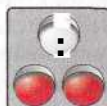

Для регулирования движения через железнодорожные переезды



Для регулирования движения трамваев и других маршрутных транспортных средств



Для регулирования движения на территориях предприятий и организаций в местах сужения проезжей части



Для обозначения нерегулируемых перекрестков и пешеходных переходов

## Пешеходные светофоры



## Светофоры для регулирования движения велосипедистов



## Основные сигналы регулировщика



Руки вытянуты в стороны или опущены



Правая рука вытянута вперед



Рука поднята вверх



Диск с красным световозвращателем

Жезл для регулирования движения

## РЕГИСТРАЦИОННЫЕ ЗНАКИ ТРАНСПОРТНЫХ СРЕДСТВ

### Транспорт юридических лиц и граждан РФ

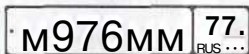

Для легковых, грузовых, грузопассажирских автомобилей и автобусов

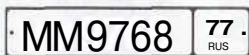

Для автомобильных прицепов (включая задние прицепы к мотоциклам и мотороллерам) и полуприцепов

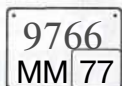

Для тракторов, тракторных прицепов и полуприцепов, другой сельскохозяйственной, дорожной и самоходной техники



Для мотоциклов, мотороллеров, мопедов и мотонарт

### Транспорт войсковых частей и соединений



Для легковых, грузовых, грузопассажирских автомобилей и автобусов

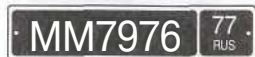

Для автомобильных прицепов (включая задние прицепы к мотоциклам и мотороллерам) и полуприцепов



Для тракторов, тракторных прицепов и полуприцепов, другой сельскохозяйственной, дорожной и самоходной техники



Для мотоциклов, мотороллеров, мопедов и мотонарт

### Транспорт юридических лиц, граждан иностранных государств и лиц без гражданства



Для легковых автомобилей глав дипломатических представительств



Для легковых, грузовых, грузопассажирских автомобилей и автобусов дипломатических представительств, консульских учреждений, международных (межгосударственных) организаций и их сотрудников, аккредитованных при Министерстве иностранных дел Российской Федерации

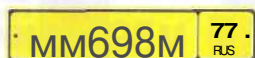

Для легковых, грузовых, грузопассажирских автомобилей и автобусов, принадлежащих прочим юридическим лицам и гражданам иностранных государств, а также лицам без гражданства



Для автомобильных прицепов (включая задние прицепы к мотоциклам и мотороллерам) и полуприцепов



Для легковых, грузовых, грузопассажирских автомобилей и автобусов зарубежных органов печати, радио, телевидения, аккредитованных при Министерстве иностранных дел Российской Федерации, а также представительств иностранных банков и фирм, их сотрудников, аккредитованных при министерствах и ведомствах Российской Федерации, имеющих право на открытие указанных представительств

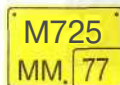

Для тракторов, тракторных прицепов и полуприцепов, другой сельскохозяйственной, дорожной и самоходной техники



Для мотоциклов, мотороллеров и мотонарт

### Транспорт, временно допущенный к участию в дорожном движении



Для легковых, грузовых, грузопассажирских автомобилей и автобусов и прочих транспортных средств

Утверждены  
Постановлением Совета Министров —  
Правительства Российской Федерации  
от 23 октября 1993 г. № 1090  
с изменениями и дополнениями, внесенными  
Постановлениями Правительства Российской  
Федерации от 21.04.2000 № 370, от 24.01.2001 № 67,  
от 21.02.2002 № 127, от 07.05.2003 № 265,  
от 25.09.2003 № 595, от 14.12.2005 № 767,  
от 28.02.2006 № 109

## ОСНОВНЫЕ ПОЛОЖЕНИЯ по допуску транспортных средств к эксплуатации и обязанности должностных лиц по обеспечению безопасности дорожного движения

1. Механические транспортные средства и прицепы должны быть зарегистрированы в Государственной инспекции безопасности дорожного движения Министерства внутренних дел Российской Федерации или иных органах, определяемых Правительством Российской Федерации, в течение срока действия регистрационного знака «Транзит» или 5 суток после их приобретения или таможенного оформления.

2. На механических транспортных средствах (кроме трамваев и троллейбусов) и прицепах должны быть установлены на предусмотренных для этого местах регистрационные знаки соответствующего образца, а на автомобилях и автобусах, кроме того, размещаются в правом нижнем углу ветрового стекла талон о прохождении государственного технического осмотра и в установленных случаях лицензионная карточка, а также специальный знак государственного образца обязательного страхования гражданской ответственности владельца транспортного средства, когда обязанность по страхованию своей гражданской ответственности установлена федеральным законом.

Цифры и буквы регистрационных знаков должны быть повторены на задней стенке кузовов грузовых автомобилей, прицепов (кроме прицепов к легковым автомобилям и мотоциклам) и автобусов (кроме особо малых). Высота цифр — не менее 300 мм, ширина — не менее 120 мм, толщина штриха — 30 мм, размер букв — 2/3 от размера цифр.

На трамваях и троллейбусах наносятся регистрационные номера, присваиваемые соответствующими ведомствами.

3. Техническое состояние и оборудование участвующих в дорожном движении транспортных средств в части, относящейся к безопасности дорожного движения и охране окружающей среды, должны отвечать требованиям соответствующих стандартов, правил и руководств по их технической эксплуатации.

4. Грузовой автомобиль с бортовой платформой, используемый для перевозки людей, должен быть оборудован сиденьями, закреп-

ленными на высоте 0,3—0,5 м от пола и не менее 0,3 м от верхнего края борта, а при перевозке детей, кроме того, борта должны иметь высоту не менее 0,8 м от уровня пола.

Сиденья, расположенные вдоль заднего или бокового борта, должны иметь прочные спинки.

5. Механическое транспортное средство, используемое для обучения вождению, должно быть оборудовано дополнительными педалями привода сцепления (кроме транспортных средств с автоматической трансмиссией) и тормоза, зеркалом заднего вида для обучающего и опознавательным знаком «Учебное транспортное средство» в соответствии с пунктом 8 настоящих Основных положений.

6. Велосипед должен иметь исправные тормоз, руль и звуковой сигнал, быть оборудован спереди световозвращателем и фонарем или фарой (для движения в темное время суток и в условиях недостаточной видимости) белого цвета, сзади — световозвращателем или фонарем красного цвета, а с каждой боковой стороны — световозвращателем оранжевого или красного цвета.

7. Гужевая повозка должна иметь предусмотренные конструкцией исправное стояночное тормозное устройство и противооткатные упоры, быть оборудована спереди двумя световозвращателями и фонарем белого цвета (для движения в темное время суток и в условиях недостаточной видимости), сзади — двумя световозвращателями или фонарем красного цвета.

8. На транспортных средствах должны быть установлены опознавательные знаки:

**«Автопоезд»** — в виде трех фонарей оранжевого цвета, расположенных горизонтально на крыше кабины с промежутками между ними от 150 до 300 мм — на грузовых автомобилях и колесных тракторах (класса 1,4 т и выше) с прицепами, а также на сочлененных автобусах и троллейбусах;

**«Шипы»** — в виде равностороннего треугольника белого цвета вершиной вверх с каймой красного цвета, в который вписана буква «Ш» черного цвета (сторона треугольника не менее 200 мм, ширина каймы — 1/10 стороны) — сзади механических транспортных средств, имеющих ошипованные шины;

**«Перевозка детей»** — в виде квадрата желтого цвета с каймой красного цвета (сторона не менее 250 мм, ширина каймы — 1/10 стороны), с черным изображением символа дорожного знака 1.23 — спереди и сзади транспортных средств при организованной перевозке групп детей;

**«Глухой водитель»** — в виде желтого круга диаметром 160 мм с нанесенными внутри тремя черными кружками диаметром 40 мм, расположенными по углам воображаемого равностороннего треугольника, вершина которого обращена вниз, — спереди и сзади механических транспортных средств, управляемых глухонемыми или глухими водителями;

**«Учебное транспортное средство»** — в виде равносоставленного треугольника белого цвета вершиной вверх с каймой красного цвета, в который вписана буква «У» черного цвета (сторона не менее 200 мм, ширина каймы — 1/ЮСтороны), — спереди и сзади механических транспортных средств, используемых для обучения вождению (допускается установка двустороннего знака на крыше легкового автомобиля);

**«Ограничение скорости»** — в виде уменьшенного цветного изображения дорожного знака 3.24 с указанием разрешенной скорости (диаметр знака — не менее 160 мм, ширина каймы — 1/10 диаметра) — на задней стороне кузова слева у механических транспортных средств, осуществляющих организованные перевозки групп детей, перевозящих крупногабаритные, тяжеловесные и опасные грузы, а также в случаях, когда максимальная скорость транспортного средства по технической характеристике ниже определенной пунктами 10.3 и 10.4. Правил дорожного движения Российской Федерации;

**«Опасный груз»:**

- при осуществлении международных перевозок опасных грузов — в виде прямоугольника размером 400 x 300 мм, имеющего световозвращающее покрытие оранжевого цвета с каймой черного цвета шириной не более 15 мм, — спереди и сзади транспортных средств, на боковых сторонах цистерн, а также в установленных случаях — на боковых сторонах транспортных средств и контейнеров;
- при осуществлении иных перевозок опасных грузов — в виде прямоугольника размером 690 x 300 мм, правая часть которого размером 400 x 300 мм окрашена в оранжевый, а левая — в белый цвет с каймой черного цвета шириной 15 мм, — спереди и сзади транспортных средств.

На опознавательный знак наносятся обозначения, характеризующие опасные свойства перевозимого груза;

**«Крупногабаритный груз»** — в виде щитка размером 400 x 400 мм с нанесенными по диагонали красными и белыми чередующимися полосами шириной 50 мм со световозвращающей поверхностью;

**«Тихоходное транспортное средство»** — в виде равносоставленного треугольника с флюоресцирующим покрытием красного цвета и со световозвращающей каймой желтого или красного цвета (длина стороны треугольника от 350 до 365 мм, ширина каймы от 45 до 48 мм) — сзади механических транспортных средств, для которых предприятием-изготовителем установлена максимальная скорость не более 30 км/ч;

**«Длинномерное транспортное средство»** — в виде прямоугольника размером не менее 1200 x 200 мм желтого цвета с каймой красного цвета (ширина 40 мм), имеющего световозвращающую поверхность, — сзади транспортных средств, длина которых с грузом

или без груза более 20 м, и автопоездов с двумя и более прицепами. При невозможности размещения знака указанного размера допускается установка двух одинаковых знаков размером не менее 600 x 200 мм симметрично оси транспортного средства.

По желанию водителя могут быть установлены опознавательные знаки:

**«Врач»** — в виде квадрата синего цвета (сторона 140 мм) с вписанным белым кругом (диаметр 125 мм), на который нанесен красный крест (высота 90 мм, ширина штриха 25 мм), — спереди и сзади автомобилей, управляемых водителями-врачами;

**«Инвалид»** — в виде квадрата желтого цвета со стороной 150 мм и изображением символа дорожного знака 8.17 черного цвета — спереди и сзади механических транспортных средств, управляемых инвалидами I и II групп или перевозящих таких инвалидов.

9. Предупредительные устройства для обозначения гибких связующих звеньев при буксировке механических транспортных средств должны выполняться в виде флажков или щитков размером 200 x 200 мм с нанесенными по диагонали красными и белыми чередующимися полосами шириной 50 мм со световозвращающей поверхностью.

На гибкое связующее звено должно устанавливаться не менее двух предупредительных устройств.

10. Конструкция жесткого буксирующего устройства должна соответствовать требованиям ГОСТа 25907-89.

11. Запрещается эксплуатация:

- автомобилей, автобусов, автопоездов, прицепов, мотоциклов, мопедов, тракторов и других самоходных машин, если их техническое состояние и оборудование не отвечают требованиям Перечня неисправностей и условий, при которых запрещается эксплуатация транспортных средств (согласно Приложению);
- троллейбусов и трамваев при наличии хотя бы одной неисправности по соответствующим Правилам технической эксплуатации;
- транспортных средств, не прошедших в установленном Правительством Российской Федерации порядке государственный технический осмотр.

**Примечание.** Без прохождения государственного технического осмотра эксплуатация транспортного средства после регистрации в Государственной инспекции безопасности дорожного движения Министерства внутренних дел Российской Федерации или иных органах, определяемых Правительством Российской Федерации, допускается в течение 30 суток. В случае возникновения непредвиденных обстоятельств (болезнь, командировка и др.) этот срок продлевается при условии предъявления документов, подтверждающих указанные обстоятельства;

- транспортных средств, оборудованных без соответствующего разрешения проблесковыми маячками и (или) специальными звуковыми сигналами, с нанесенными на наружные поверхности специальными цветографическими схемами, надписями и обозначениями, не соответствующими государственным стандартам Российской Федерации, без укрепленных на установленных местах регистрационных знаков, имеющих скрытые, поддельные, измененные номера узлов и агрегатов или регистрационные знаки;
- транспортных средств, владельцы которых не застраховали свою гражданскую ответственность в соответствии с законодательством Российской Федерации.

12. Должностным и иным лицам, ответственным за техническое состояние и эксплуатацию транспортных средств, запрещается:

- выпускать на линию транспортные средства, имеющие неисправности, с которыми запрещается их эксплуатация, или переоборудованные без соответствующего разрешения, или не зарегистрированные в установленном порядке, или не прошедшие государственный технический осмотр;
- допускать к управлению транспортными средствами водителей, находящихся в состоянии опьянения (алкогольного, наркотического или иного), под воздействием лекарственных препаратов, ухудшающих реакцию и внимание, в болезненном или утомленном состоянии, ставящем под угрозу безопасность движения, не имеющих страхового полиса обязательного страхования гражданской ответственности владельца транспортного средства в случаях, когда обязанность по страхованию своей гражданской ответственности установлена федеральным законом, или лиц, не имеющих права управления транспортным средством данной категории;
- направлять для движения по дорогам с асфальто- и цементобетонным покрытием тракторы и другие самоходные машины на гусеничном ходу.

13. Должностные и иные лица, ответственные за состояние дорог, железнодорожных переездов и других дорожных сооружений, обязаны:

- содержать дороги, железнодорожные переезды и другие дорожные сооружения в безопасном для движения состоянии в соответствии с требованиями стандартов, норм и правил;
- информировать участников дорожного движения о вводимых ограничениях и об изменениях в организации дорожного движения с помощью соответствующих технических средств, информационных щитов и средств массовой информации;
- принимать меры к своевременному устранению помех для движения, запрещению или ограничению движения на отдельных участках дорог, когда пользование ими угрожает безопасности движения.



14. Должностные и иные лица, ответственные за производство работ на дорогах, обязаны обеспечивать безопасность движения в местах проведения работ. Эти места, а также неработающие дорожные машины, строительные материалы, конструкции и т.п., которые не могут быть убраны за пределы дороги, должны быть обозначены соответствующими дорожными знаками, направляющими и ограждающими устройствами, а в темное время суток и в условиях недостаточной видимости — дополнительно красными или желтыми сигнальными огнями.

По окончании работ на дороге должно быть обеспечено безопасное передвижение транспортных средств и пешеходов.

15. Соответствующие должностные и иные лица в случаях, предусмотренных действующим законодательством, в установленном порядке согласовывают:

- проекты организации дорожного движения в городах и на автомобильных дорогах, оборудование дорог техническими средствами организации движения;
- проекты строительства, реконструкции и ремонта дорог, дорожных сооружений;
- установку в непосредственной близости от дороги киосков, транспарантов, плакатов, рекламных щитов и т.п., ухудшающих видимость или затрудняющих движение пешеходов;
- маршруты движения и расположение мест остановки маршрутных транспортных средств;
- проведение на дорогах массовых, спортивных и иных мероприятий;
- внесение изменений в конструкцию зарегистрированных транспортных средств, влияющих на обеспечение безопасности дорожного движения;
- перевозку тяжеловесных, опасных и крупногабаритных грузов;
- движение автопоездов общей длиной более 20 м или автопоездов с двумя и более прицепами;
- программы подготовки специалистов по безопасности дорожного движения, инструкторов по вождению и водителей;
- перечень дорог, на которых запрещается учебная езда;
- производство любых работ на дороге, создающих помехи движению транспортных средств или пешеходов.

16. Проблесковые маячки желтого или оранжевого цвета устанавливаются на транспортных средствах:

- перевозящих крупногабаритные и (или) тяжеловесные грузы, взрывчатые, легковоспламеняющиеся, радиоактивные вещества и ядовитые вещества высокой степени опасности, а также в случаях, установленных специальными правилами, — на транспортных средствах, сопровождающих такие перевозки;

- выполняющих работы по строительству, ремонту или содержанию дорог;
- погрузке и транспортировке поврежденных, неисправных, а также иных транспортных средств в предусмотренных законом случаях;
- участвующих в дорожном движении, габариты которых превышают нормы, установленные Правилами дорожного движения.

17. Проблесковые маячки бело-лунного цвета и специальные звуковые сигналы могут устанавливаться на транспортных средствах организаций федеральной почтовой связи, имеющих на боковой поверхности белую диагональную полосу на синем фоне, и на транспортных средствах, перевозящих денежную выручку и (или) ценные грузы и имеющих специальные цветографические схемы, нанесенные на наружные поверхности в соответствии с государственным стандартом Российской Федерации, за исключением транспортных средств оперативных служб.

18. Выдача разрешений на оборудование соответствующих транспортных средств проблесковыми маячками и (или) специальными звуковыми сигналами производится в порядке, установленном Министерством внутренних дел Российской Федерации.

19. Транспортные средства, не имеющие специальных цветографических схем, нанесенных на наружные поверхности в соответствии с государственными стандартами Российской Федерации, могут быть в установленных случаях оборудованы специальным звуковым сигналом и одним проблесковым маячком синего цвета высотой не более 230 мм и с диаметром основания корпуса не более 200 мм.

20. Проблесковые маячки всех цветов устанавливаются на крышу транспортного средства или над ней. Способы крепления должны обеспечивать надежность установки на всех режимах движения транспортного средства. При этом должна быть обеспечена видимость светового сигнала на угол 360 градусов в горизонтальной плоскости.

Для транспортных средств Государственной инспекции безопасности дорожного движения Министерства внутренних дел Российской Федерации и Военной автомобильной инспекции, сопровождающих колонны транспортных средств, и грузовых автомобилей допускается уменьшение угла видимости проблескового маячка до 180 градусов при условии видимости его со стороны передней части транспортного средства.

21. Сведения об оборудовании транспортных средств проблесковыми маячками всех цветов и специальными звуковыми сигналами должны быть занесены в регистрационные документы на транспортные средства.

**Примечание.** В тексте настоящего документа использована специальная терминология, установленная Правилами дорожного движения Российской Федерации.

Приложение  
к Основным положениям по допуску  
транспортных средств к эксплуатации  
и обязанностям должностных лиц по обеспечению  
безопасности дорожного движения

**ПЕРЕЧЕНЬ  
неисправностей и условий, при которых  
запрещается эксплуатация транспортных средств**

(в ред. Постановления Правительства РФ от 21.02.2002 № 127  
с изменениями и дополнениями от 14.12.2005 № 767, 28.02.2006 № 109)

Настоящий Перечень устанавливает неисправности автомобилей, автобусов, автопоездов, прицепов, мотоциклов, мопедов, тракторов, других самоходных машин и условия, при которых запрещается их эксплуатация. Методы проверки приведенных параметров регламентированы ГОСТом Р 51709-2001 «Автотранспортные средства. Требования безопасности к техническому состоянию и методы проверки».

**1. Тормозные системы**

**1.1.** Нормы эффективности торможения рабочей тормозной системы не соответствуют ГОСТу Р 51709-2001:

	<b>Тормозной путь, не более (м)</b>	<b>Установившее- ся замедление, не менее (м/с<sup>2</sup>)</b>
легковые автомобили, в том числе с прицепом	14,7	5,8
грузовые автомобили и автобусы	18,3	5
грузовые автомобили с прицепом (полуприцепом)	^ 3	3
двухколесные мотоциклы и мопеды	7,5	5,5
мотоциклы с боковым прицепом	8,2	5

**Примечания:** 1. Испытания проводятся на горизонтальном участке дороги с ровным, сухим, чистым цементно- или асфальтобетонным покрытием при скорости в начале торможения 40 км/ч — для автомобилей, автобусов и автопоездов и 30 км/ч — для мотоциклов и мопедов. Транспортные средства испытывают путем однократного воздействия на орган управления рабочей тормозной системой. Масса транспортного средства при испытаниях не должна превышать разрешенной максимальной массы.

2. Эффективность рабочей тормозной системы транспортных средств может быть оценена и по другим показателям в соответствии с ГОСТом Р 51709-2001.

1.2. Нарушена герметичность гидравлического тормозного привода.

1.3. Нарушение герметичности пневматического и пневмогидравлического тормозных приводов вызывает падение давления воздуха при неработающем двигателе на 0,05 МПа и более за 15 минут после полного приведения их в действие. Утечка сжатого воздуха из колесных тормозных камер.

1.4. Не действует манометр пневматического или пневмогидравлического тормозных приводов.

1.5. Стояночная тормозная система не обеспечивает неподвижное состояние:

- транспортных средств с полной нагрузкой — на уклоне до 16% включительно;
- легковых автомобилей и автобусов в снаряженном состоянии — на уклоне до 23% включительно;
- грузовых автомобилей и автопоездов в снаряженном состоянии — на уклоне до 31 % включительно.

## 2. Рулевое управление

2.1. Суммарный люфт в рулевом управлении превышает следующие значения

	Суммарный люфт, не более (град.)
Легковые автомобили и созданные на их базе грузовые автомобили и автобусы	10
Автобусы	20
Грузовые автомобили	25

2.2. Имеются не предусмотренные конструкцией перемещения деталей и узлов. Резьбовые соединения не затянуты или не зафиксированы установленным способом. Неработоспособно устройство фиксации положения рулевой колонки.

2.3. Неисправен или отсутствует предусмотренный конструкцией усилитель рулевого управления или рулевой демпфер (для мотоциклов).

## 3. Внешние световые приборы

3.1. Количество, тип, цвет, расположение и режим работы внешних световых приборов не соответствуют требованиям конструкции транспортного средства.

**Примечание.** На транспортных средствах, снятых с производства, допускается установка внешних световых приборов от транспортных средств других марок и моделей.

3.2. Регулировка фар не соответствует ГОСТу Р 51709-2001.

3.3. Не работают в установленном режиме или загрязнены внешние световые приборы и световозвращатели.

3.4. На световых приборах отсутствуют рассеиватели либо используются рассеиватели и лампы, не соответствующие типу данного светового прибора.

3.5. Установка проблесковых маячков, способы их крепления и видимость светового сигнала не соответствуют установленным требованиям.

3.6. На транспортном средстве установлены:

спереди — световые приборы с огнями любого цвета, кроме белого, желтого или оранжевого, и световозвращающие приспособления — любого цвета, кроме белого;

сзади — фонари заднего хода и освещения государственного регистрационного знака с огнями любого цвета, кроме белого, и иные световые приборы с огнями любого цвета, кроме красного, желтого или оранжевого, а также световозвращающие приспособления любого цвета, кроме красного.

**Примечание.** Положения настоящего пункта не распространяются на государственные регистрационные, отличительные и опознавательные знаки, установленные на транспортных средствах.

## 4. Стеклоочистители и стеклоомыватели ветрового стекла

4.1. Не работают в установленном режиме стеклоочистители.

4.2. Не работают предусмотренные конструкцией транспортного средства стеклоомыватели.

## 5. Колеса и шины

5.1. Шины легковых автомобилей имеют остаточную высоту рисунка протектора менее 1,6 мм, грузовых автомобилей — 1 мм, автобусов — 2 мм, мотоциклов и мопедов — 0,8 мм.

**Примечание.** Для прицепов устанавливаются нормы остаточной высоты рисунка протектора шин, аналогичные нормам для шин транспортных средств — тягачей.

5.2. Шины имеют местные повреждения (пробои, порезы, разрывы), обнажающие корд, а также расслоение каркаса, отслоение протектора и боковины.

5.3. Отсутствует болт (гайка) крепления, или имеются трещины диска и ободьев колес, имеются видимые нарушения формы и размеров крепежных отверстий.

5.4. Шины по размеру или допустимой нагрузке не соответствуют модели транспортного средства.

5.5. На одну ось транспортных средств установлены шины различных размеров, конструкций (радиальной, диагональной, камерной, бескамерной), моделей, с различными рисунками протектора, ошипованные и неошипованные, морозостойкие и неморозостойкие, новые и восстановленные.

## 6. Двигатель

6.1. Содержание вредных веществ в отработавших газах и их дымность превышают величины, установленные ГОСТом Р 52033-2003 и ГОСТом Р 52160-2003.

6.2. Нарушена герметичность системы питания.

6.3. Неисправна система выпуска отработавших газов.

6.4. Нарушена герметичность системы вентиляции картера.

6.5. Допустимый уровень внешнего шума превышает величины, установленные ГОСТом Р 52231-2004.

## 7. Прочие элементы конструкции

7.1. Количество, расположение и класс зеркал заднего вида не соответствуют ГОСТу Р 51709-2001, отсутствуют стекла, предусмотренные конструкцией транспортного средства.

7.2. Не работает звуковой сигнал.

7.3. Установлены дополнительные предметы или нанесены покрытия, ограничивающие обзорность с места водителя.

**Примечание.** На верхней части ветрового стекла автомобилей и автобусов могут прикрепляться прозрачные цветные пленки. Разрешается применять тонированные стекла (кроме зеркальных), светопропускание которых соответствует ГОСТу 5727-88. Допускается применять шторки на окнах туристских автобусов, а также жалюзи и шторки на задних стеклах легковых автомобилей при наличии с обеих сторон наружных зеркал заднего вида.

7.4. Не работают предусмотренные конструкцией замки дверей кузова или кабины, запоры бортов грузовой платформы, запоры горловин цистерн и пробки топливных баков, механизм регулировки положения сиденья водителя, аварийный выключатель дверей и сигнал требования остановки на автобусе, приборы внутреннего освещения салона автобуса, аварийные выходы и устройства приведения их в действие, привод управления дверьми, спидометр, тахограф, противоголодные устройства, устройства обогрева и обдува стекол.

7.5. Отсутствуют предусмотренные конструкцией заднее защитное устройство, грязезащитные фартуки и брызговики.

7.6. Неисправны тягово-сцепное и опорно-сцепное устройства тягача и прицепного звена, а также отсутствуют или неисправны предусмотренные их конструкцией страховочные тросы (цепи). Имеются люфты в соединениях рамы мотоцикла с рамой бокового прицепа.

### 7.7. Отсутствуют:

- на автомобиле, легковом и грузовом автомобилях, колесных тракторах — медицинская аптечка, огнетушитель, знак аварийной остановки по ГОСТу Р 41.27-99;
- на грузовых автомобилях с разрешенной максимальной массой свыше 3,5 т и автобусах с разрешенной максимальной массой свыше 5 т — противооткатные упоры (должно быть не менее двух);
- на мотоцикле с боковым прицепом — медицинская аптечка, знак аварийной остановки по ГОСТу Р 41.27-99.

7.8. Неправомерное оборудование транспортных средств проблесковыми маячками и (или) специальными звуковыми сигналами либо наличие на наружных поверхностях транспортных средств специальных цветографических схем, надписей и обозначений, не соответствующих государственным стандартам Российской Федерации.

7.9. Отсутствуют ремни безопасности и подголовники сидений, если их установка предусмотрена конструкцией транспортного средства.

7.10. Ремни безопасности неработоспособны или имеют видимые надрывы на ляжке.

7.11. Не работают держатель запасного колеса, лебедка и механизм подъема-опускания запасного колеса. Храповое устройство лебедки не фиксирует барабан с крепежным канатом.

7.12. На полуприцепе отсутствует или неисправно опорное устройство, фиксаторы транспортного положения опор, механизмы подъема и опускания опор.

7.13. Нарушена герметичность уплотнителей и соединений двигателя, коробки передач, бортовых редукторов, заднего моста, сцепления, аккумуляторной батареи, систем охлаждения и кондиционирования воздуха и дополнительно устанавливаемых на транспортное средство гидравлических устройств.

7.14. Технические параметры, указанные на наружной поверхности газовых баллонов автомобилей и автобусов, оснащенных газовой системой питания, не соответствуют данным технического паспорта, отсутствуют даты последнего и планируемого освидетельствования.

7.15. Государственный регистрационный знак транспортного средства или способ его установки не отвечает ГОСТу Р 50577-93.

7.16. На мотоциклах нет предусмотренных конструкцией дуг безопасности.

7.17. На мотоциклах и мопедах нет предусмотренных конструкцией подножек, поперечных рукояток для пассажиров на седле.

7.18. В конструкцию транспортного средства внесены изменения без разрешения Государственной инспекции безопасности дорожного движения Министерства внутренних дел Российской Федерации или иных органов, определяемых Правительством Российской Федерации.

# КОДЕКС ОБ АДМИНИСТРАТИВНЫХ ПРАВОНАРУШЕНИЯХ (извлечения)

## Глава 1. ЗАДАЧИ И ПРИНЦИПЫ ЗАКОНОДАТЕЛЬСТВА ОБ АДМИНИСТРАТИВНЫХ ПРАВОНАРУШЕНИЯХ

### Статья 1.5. Презумпция невиновности

1. Лицо подлежит административной ответственности только за те административные правонарушения, в отношении которых установлена его вина.

2. Лицо, в отношении которого ведется производство по делу об административном правонарушении, считается невиновным, пока его вина не будет доказана в порядке, предусмотренном настоящим Кодексом, и установлена вступившим в законную силу постановлением судьи, органа, должностного лица, рассмотревших дело.

3. Лицо, привлекаемое к административной ответственности, не обязано доказывать свою невиновность.

**(с 1 июля 2008 года дополняется словами:** за исключением случаев, предусмотренных примечанием к настоящей статье).

4. Неустранимые сомнения в виновности лица, привлекаемого к административной ответственности, толкуются в пользу этого лица.

**Примечание (вступает в силу с 1 июля 2008 года).** Положение части 3 настоящей статьи не распространяется на административные правонарушения, предусмотренные главой 12 настоящего Кодекса, в случае их фиксации работающими в автоматическом режиме специальными техническими средствами, имеющими функции фото- и киносъемки, видеозаписи, или средствами фото- и киносъемки, видеозаписи.

### Статья 1.7. Действие законодательства об административных правонарушениях во времени

1. Лицо, совершившее административное правонарушение, подлежит ответственности на основании закона, действовавшего во время совершения административного правонарушения.

2. Закон, смягчающий или отменяющий административную ответственность за административное правонарушение либо иным образом улучшающий положение лица, совершившего административное правонарушение, имеет обратную силу, то есть распространяется и на лицо, которое совершило административное правонарушение до вступления такого закона в силу и в отношении которого постановление о назначении административного наказания не исполнено. Закон, устанавливающий или отягчающий административную ответственность за административное правонарушение либо иным образом ухудшающий положение лица, обратной силы не имеет.

3. Производство по делу об административном правонарушении



осуществляется на основании закона, действующего во время производства по указанному делу.

**Статья 2.3.** Возраст, по достижении которого наступает административная ответственность

1. Административной ответственности подлежит лицо, достигшее к моменту совершения административного правонарушения возраста шестнадцати лет.

2. С учетом конкретных обстоятельств дела и данных о лице, совершившем административное правонарушение в возрасте от шестнадцати до восемнадцати лет, комиссией по делам несовершеннолетних и защите их прав указанное лицо может быть освобождено от административной ответственности с применением к нему меры воздействия, предусмотренной федеральным законодательством о защите прав несовершеннолетних.

**Статья 2.6<sup>1</sup> (вступает в силу с 1 июля 2008 года).** Административная ответственность собственников (владельцев) транспортных средств

1. К административной ответственности за административные правонарушения в области дорожного движения в случае их фиксации работающими в автоматическом режиме специальными техническими средствами, имеющими функции фото- и киносъемки, видеозаписи, или средствами фото- и киносъемки, видеозаписи привлекаются собственники (владельцы) транспортных средств.

2. Собственник (владелец) транспортного средства освобождается от административной ответственности, если в ходе проверки будут подтверждены содержащиеся в его сообщении или заявлении данные о том, что в момент фиксации административного правонарушения транспортное средство находилось во владении или в пользовании другого лица либо к данному моменту выбыло из его обладания в результате противоправных действий других лиц.

**Статья 2.8.** Невменяемость

Не подлежит административной ответственности физическое лицо, которое во время совершения противоправных действий (бездействия) находилось в состоянии невменяемости, то есть не могло осознавать фактический характер и противоправность своих действий (бездействия) либо руководить ими вследствие хронического психического расстройства, временного психического расстройства, слабоумия или иного болезненного состояния психики.

### **Глава 3. АДМИНИСТРАТИВНОЕ НАКАЗАНИЕ**

**Статья 3.8.** Лишение специального права

3. Лишение специального права в виде права управления транспортным средством не может применяться к лицу, которое пользуется транспортным средством в связи с инвалидностью, за исключе-

нием предусмотренных частями 1 и 3 статьи 12.8, статьей 12.26, частью 2 статьи 12.27 случаев управления транспортным средством в состоянии опьянения, уклонения от прохождения в установленном порядке медицинского освидетельствования на состояние опьянения, а также оставления указанным лицом в нарушение установленных правил места дорожно-транспортного происшествия, участником которого он являлся.

### **Статья 3.9. Административный арест**

1. Административный арест заключается в содержании нарушителя в условиях изоляции от общества и устанавливается на срок до пятнадцати суток, а за нарушение требований режима чрезвычайного положения или правового режима контртеррористической операции до тридцати суток. Административный арест назначается судьей.

2. Административный арест устанавливается и назначается лишь в исключительных случаях за отдельные виды административных правонарушений и не может применяться к беременным женщинам, женщинам, имеющим детей в возрасте до четырнадцати лет, лицам, не достигшим возраста восемнадцати лет, инвалидам I и II групп, военнослужащим, гражданам, призванным на военные сборы, а также к имеющим специальные звания сотрудникам органов внутренних дел, органов и учреждений уголовно-исполнительной системы, Государственной противопожарной службы, органов по контролю за оборотом наркотических средств и психотропных веществ и таможенных органов.

3. Срок административного задержания включается в срок административного ареста.

## **Глава 4. НАЗНАЧЕНИЕ АДМИНИСТРАТИВНОГО НАКАЗАНИЯ**

### **Статья 4.5. Давность привлечения к административной ответственности**

1. Постановление по делу об административном правонарушении не может быть вынесено по истечении двух месяцев со дня совершения административного правонарушения, а за нарушение законодательства Российской Федерации... о безопасности дорожного движения (в части административных правонарушений, повлекших причинение легкого или средней тяжести вреда здоровью потерпевшего)... по истечении одного года со дня совершения административного правонарушения.

2. При длящемся административном правонарушении сроки, предусмотренные частью 1 настоящей статьи, начинают исчисляться со дня обнаружения административного правонарушения.

3. За административные правонарушения, влекущие применение административного наказания в виде дисквалификации, лицо может быть привлечено к административной ответственности не позднее

одного года со дня совершения административного правонарушения, а при длительном административном правонарушении — одного года со дня его обнаружения.

4. В случае отказа в возбуждении уголовного дела или прекращения уголовного дела, но при наличии в действиях лица признаков административного правонарушения сроки, предусмотренные частью 1 настоящей статьи, начинают исчисляться со дня принятия решения об отказе в возбуждении уголовного дела или о его прекращении.

5. В случае удовлетворения ходатайства лица, в отношении которого ведется производство по делу об административном правонарушении, о рассмотрении дела по месту жительства данного лица срок давности привлечения к административной ответственности приостанавливается с момента удовлетворения данного ходатайства до момента поступления материалов дела судье, в орган, должностному лицу, уполномоченным рассматривать дело, по месту жительства лица, в отношении которого ведется производство по делу об административном правонарушении.

## Глава 12. АДМИНИСТРАТИВНЫЕ ПРАВОНАРУШЕНИЯ В ОБЛАСТИ ДОРОЖНОГО ДВИЖЕНИЯ

Статья 12.1. Управление транспортным средством, не зарегистрированным в установленном порядке, транспортным средством, не прошедшим государственного технического осмотра

1. Управление транспортным средством, не зарегистрированным в установленном порядке, —

влечет наложение административного штрафа в размере 100 рублей.

2. Управление транспортным средством, не прошедшим государственного технического осмотра, —

влечет наложение административного штрафа в размере 200 рублей.

Примечания:

1. Под транспортным средством в настоящей статье следует понимать автомототранспортное средство с рабочим объемом двигателя более 50 кубических сантиметров и максимальной конструктивной скоростью более 50 километров в час, а также прицепы к нему, подлежащие государственной регистрации, а в других статьях настоящей главы также трактора, другие самоходные дорожно-строительные и иные машины, трамваи, троллейбусы.

Порядок и сроки прохождения государственного технического осмотра, предусмотренные пунктом 2 примечания к статье 12.1, до принятия соответствующего федерального закона устанавливаются Правительством РФ (часть 4 статьи 3 Федерального закона от 24.07.2007 № 210-ФЗ).

2. Порядок и сроки прохождения государственного технического осмотра устанавливаются федеральным законом.

**Статья 12.2.** Управление транспортным средством с нарушением правил установки на нем государственных регистрационных знаков

1. Управление зарегистрированным транспортным средством с нечитаемыми, нестандартными или установленными с нарушением требований государственного стандарта государственными регистрационными знаками —

**влечет предупреждение или наложение административного штрафа в размере 100 рублей.**

2. Управление транспортным средством без государственных регистрационных знаков —

**влечет наложение административного штрафа в размере 5000 рублей или лишение права управления транспортными средствами на срок от 1 до 3 месяцев.**

3. Установка на транспортном средстве заведомо подложных государственных регистрационных знаков —

**влечет наложение административного штрафа на граждан в размере 2 500 рублей; на должностных лиц, ответственных за эксплуатацию транспортных средств, — от 15 000 до 20 000 рублей; на юридических лиц — от 400 000 до 500 000 рублей.**

4. Управление транспортным средством с заведомо подложными государственными регистрационными знаками —

**влечет лишение права управления транспортными средствами на срок от 6 до 12 мес.**

**Примечание.** Государственный регистрационный знак признается нестандартным, если он не соответствует требованиям, установленным в соответствии с законодательством о техническом регулировании, и нечитаемым, если с расстояния 20 метров не обеспечивается прочтение в темное время суток хотя бы одной из букв или цифр заднего государственного регистрационного знака, а в светлое время суток хотя бы одной из букв или цифр переднего или заднего государственного регистрационного знака.

**Статья 12.3.** Управление транспортным средством водителем, не имеющим при себе документов, предусмотренных Правилами дорожного движения

1. Управление транспортным средством водителем, не имеющим при себе документов на право управления им, регистрационных документов на транспортное средство, а равно документов, подтверждающих право владения, пользования или распоряжения управляемым им транспортным средством в отсутствие его владельца, —

**влечет предупреждение или наложение административного штрафа в размере 100 рублей.**

2. Управление транспортным средством водителем, не имеющим

при себе талона о прохождении государственного технического осмотра, страхового полиса обязательного страхования гражданской ответственности владельцев транспортного средства, за исключением случая, предусмотренного частью 2 статьи 12.37 настоящего Кодекса, а в случаях, предусмотренных законодательством, лицензионной карточки, путевого листа или товарно-транспортных документов, —

**влечет предупреждение или наложение административного штрафа в размере 100 рублей.**

3. Передача управления транспортным средством лицу, не имеющему при себе документов на право управления им, —

**влечет предупреждение или наложение административного штрафа в размере 100 рублей.**

**Статья 12.4.** Нарушение правил установки на транспортном средстве устройств для подачи специальных световых или звуковых сигналов либо незаконное нанесение специальных цветографических схем автомобилей оперативных служб

1. Установка на передней части транспортного средства световых приборов с огнями красного цвета или световозвращающих приспособлений красного цвета, а равно световых приборов, цвет огней и режим работы которых не соответствуют требованиям Основных положений по допуску транспортных средств к эксплуатации и обязанностей должностных лиц по обеспечению безопасности дорожного движения, —

**влечет наложение административного штрафа на граждан в размере 2500 рублей с конфискацией указанных приборов и приспособлений; на должностных лиц, ответственных за эксплуатацию транспортных средств, — от 15 000 до 20 000 рублей с конфискацией указанных приборов и приспособлений; на юридических лиц — от 400 000 до 500 000 рублей с конфискацией указанных приборов и приспособлений.**

2. Установка на транспортном средстве без соответствующего разрешения устройств для подачи специальных световых или звуковых сигналов (за исключением охранной сигнализации), —

**влечет наложение административного штрафа на граждан в размере 2500 рублей с конфискацией указанных устройств; на должностных лиц, ответственных за эксплуатацию транспортных средств, — 20 000 рублей с конфискацией указанных устройств; на юридических лиц — 500 000 рублей с конфискацией указанных устройств.**

3. Незаконное нанесение на наружные поверхности транспортного средства специальных цветографических схем автомобилей оперативных служб —

**влечет наложение административного штрафа на граждан в размере 2500 рублей; на должностных лиц, ответственных за**

**эксплуатацию транспортных средств, — 20 000 рублей; на юридических лиц — 500 000 рублей.**

**Статья 12.5.** Управление транспортным средством при наличии неисправностей или условий, при которых эксплуатация транспортных средств запрещена

1. Управление транспортным средством при наличии неисправностей или условий, при которых в соответствии с Основными положениями по допуску транспортных средств к эксплуатации и обязанностями должностных лиц по обеспечению безопасности дорожного движения эксплуатация транспортного средства запрещена, за исключением неисправностей и условий, указанных в частях 2—6 настоящей статьи, —

**влечет предупреждение или наложение административного штрафа в размере 100 рублей.**

2. Управление транспортным средством с заведомо неисправными тормозной системой (за исключением стояночного тормоза), рулевым управлением или сцепным устройством (в составе поезда) —

**влечет наложение административного штрафа в размере от 300 до 500 рублей.**

3. Управление транспортным средством, на передней части которого установлены световые приборы с огнями красного цвета или световозвращающие приспособления красного цвета, а равно световые приборы, цвет огней и режим работы которых не соответствуют требованиям Основных положений по допуску транспортных средств к эксплуатации и обязанностей должностных лиц по обеспечению безопасности дорожного движения, —

**влечет лишение права управления транспортными средствами на срок от 6 месяцев до 1 года с конфискацией указанных приборов и приспособлений.**

4. Управление транспортным средством, на котором без соответствующего разрешения установлены устройства для подачи специальных световых или звуковых сигналов (за исключением охранной сигнализации), —

**влечет лишение права управления транспортными средствами на срок от 12 до 18 месяцев с конфискацией указанных устройств.**

5. Использование при движении транспортного средства устройств для подачи специальных световых или звуковых сигналов (за исключением охранной сигнализации), установленных без соответствующего разрешения, —

**влечет лишение права управления транспортными средствами на срок от 18 месяцев до 2 лет с конфискацией указанных устройств.**

6. Управление транспортным средством, на наружные поверхно-

сти которого незаконно нанесены специальные цветографические схемы автомобилей оперативных служб, —

**влечет лишение права управления транспортными средствами на срок от 12 до 18 месяцев.**

**Статья 12.6.** Нарушение правил применения ремней безопасности или мотошлемов

Управление транспортным средством водителем, не пристегнутым ремнем безопасности, перевозка пассажиров, не пристегнутых ремнями безопасности, если конструкцией транспортного средства предусмотрены ремни безопасности, а равно управление мотоциклом либо перевозка на мотоцикле пассажиров без мотошлемов или в незастегнутых мотошлемах —

**влекут предупреждение или наложение административного штрафа в размере 500 рублей.**

О квалификации действий водителей, управляющих транспортным средством в состоянии опьянения и лишенных права управления транспортным средством, см. Обзор законодательства и судебной практики Верховного Суда РФ от 07.03.2007.

**Статья 12.7.** Управление транспортным средством водителем, не имеющим права управления транспортным средством

1. Управление транспортным средством водителем, не имеющим права управления транспортным средством (за исключением учебной езды), —

**влечет наложение административного штрафа в размере 2500 рублей.**

2. Управление транспортным средством водителем, лишенным права управления транспортным средством, —

**влечет административный арест на срок до 15 суток или наложение административного штрафа на лиц, в отношении которых в соответствии с настоящим Кодексом не может применяться административный арест, в размере 5000 рублей.**

3. Передача управления транспортным средством лицу, заведомо не имеющему права управления транспортным средством (за исключением учебной езды) или лишенному такого права, —

**влечет наложение административного штрафа в размере 2500 рублей.**

Действия водителей, не имеющих права управления транспортными средствами, управлявших ими в состоянии опьянения, не подлежат квалификации по статье 12.8 (Постановление Пленума Верховного Суда РФ от 24.10.2006 № 18).

О квалификации действий водителей, управляющих транспортным средством в состоянии опьянения и лишенных права управления транспортным средством, см. Обзор законодательства и судебной практики Верховного Суда РФ от 07.03.2007.

**Статья 12.8.** Управление транспортным средством водителем,

находящимся в состоянии опьянения, передача управления транспортным средством лицу, находящемуся в состоянии опьянения

1. Управление транспортным средством водителем, находящимся в состоянии опьянения, —

**влечет лишение права управления транспортными средствами на срок от 18 месяцев до 2 лет.**

2. Передача управления транспортным средством лицу, находящемуся в состоянии опьянения, —

**влечет лишение права управления транспортными средствами на срок от 18 месяцев до 2 лет.**

3. Управление транспортным средством водителем, находящимся в состоянии опьянения и не имеющим права управления транспортными средствами либо лишенным права управления транспортными средствами, —

**влечет административный арест на срок до 15 суток или наложение административного штрафа на лиц, в отношении которых в соответствии с настоящим Кодексом не может применяться административный арест, в размере 5000 рублей.**

4. Повторное совершение административного правонарушения, предусмотренного частью 1 или 2 настоящей статьи, —

**влечет лишение права управления транспортными средствами на срок 3 года.**

**Статья 12.9.** Превышение установленной скорости движения

1. Превышение установленной скорости движения транспортного средства на величину не менее 10, но не более 20 километров в час —

**влечет предупреждение или наложение административного штрафа в размере 100 рублей.**

2. Превышение установленной скорости движения транспортного средства на величину более 20, но не более 40 километров в час —

**влечет наложение административного штрафа в размере 300 рублей.**

3. Превышение установленной скорости движения транспортного средства на величину более 40, но не более 60 километров в час —

**влечет наложение административного штрафа в размере от 1000 до 1500 рублей.**

4. Превышение установленной скорости движения транспортного средства на величину более 60 километров в час —

**влечет наложение административного штрафа в размере от 2000 до 2500 рублей или лишение права управления транспортными средствами на срок от 4 до 6 месяцев.**

**Статья 12.10.** Нарушение правил движения через железнодорожные пути

1. Пересечение железнодорожного пути вне железнодорожного переезда, выезд на железнодорожный переезд при закрытом или



закрывающемся шлагбауме либо при запрещающем сигнале светофора или дежурного по переезду, а равно остановка или стоянка на железнодорожном переезде —

**влекут наложение административного штрафа в размере 500 рублей или лишение права управления транспортными средствами на срок от 3 до 6 месяцев.**

2. Нарушение правил проезда через железнодорожные переезды, за исключением случаев, предусмотренных частью 1 настоящей статьи, —

**влечет наложение административного штрафа в размере 100 рублей.**

3. Повторное совершение административного правонарушения, предусмотренного частью 1 настоящей статьи, —

**влечет лишение права управления транспортными средствами на срок 1 год.**

**Статья 12.11.** Нарушение правил движения по автомагистрали

1. Движение по автомагистрали на транспортном средстве, скорость которого по технической характеристике или по его состоянию менее 40 километров в час, а равно остановка транспортного средства на автомагистрали вне специальных площадок для стоянки —

**влечет предупреждение или наложение административного штрафа в размере 100 рублей.**

2. Движение на грузовом автомобиле с разрешенной максимальной массой более 3,5 тонны по автомагистрали далее второй полосы, а равно учебная езда по автомагистрали —

**влечет предупреждение или наложение административного штрафа в размере 100 рублей.**

3. Разворот или въезд транспортного средства в технологические разрывы разделительной полосы на автомагистрали либо движение задним ходом по автомагистрали —

**влечет наложение административного штрафа в размере от 300 до 500 рублей.**

**Статья 12.12.** Проезд на запрещающий сигнал светофора или на запрещающий жест регулировщика

Проезд на запрещающий сигнал светофора или на запрещающий жест регулировщика, за исключением случаев, предусмотренных частью 1 статьи 12.10 настоящего Кодекса, —

**влечет наложение административного штрафа в размере 700 рублей.**

**Статья 12, 13.** Нарушение правил проезда перекрестков

1. Выезд на перекресток или пересечение проезжей части дороги в случае образовавшегося затора, который вынудил водителя остановиться, создав препятствие для движения транспортных средств в поперечном направлении, —

**влечет предупреждение или наложение административного штрафа в размере 100 рублей.**

2. Невыполнение требования Правил дорожного движения уступить дорогу транспортному средству, пользующемуся преимущественным правом проезда перекрестков, —

**влечет наложение административного штрафа в размере от 100 до 200 рублей.**

**Статья 12.14.** Нарушение правил маневрирования

1. Невыполнение требования Правил дорожного движения подать сигнал перед началом движения, перестроением, поворотом, разворотом или остановкой —

**влечет предупреждение или наложение административного штрафа в размере 100 рублей.**

1<sup>1</sup>. Невыполнение требования Правил дорожного движения, за исключением установленных случаев, перед поворотом направо, налево или разворотом заблаговременно занять соответствующее крайнее положение на проезжей части, предназначенной для движения в данном направлении, —

**влечет предупреждение или наложение административного штрафа в размере 100 рублей.**

2. Разворот или движение задним ходом в местах, где такие маневры запрещены, за исключением случаев, предусмотренных частью 3 статьи 12.11 настоящего Кодекса, —

**влечет наложение административного штрафа в размере 100 рублей.**

3. Невыполнение требования Правил дорожного движения уступить дорогу транспортному средству, пользующемуся преимущественным правом движения, за исключением случаев, предусмотренных частью 2 статьи 12.13 и статьей 12.17 настоящего Кодекса, —

**влечет предупреждение или наложение административного штрафа в размере 100 рублей.**

**Статья 12.15.** Нарушение правил расположения транспортного средства на проезжей части дороги, встречного разъезда или обгона

1. Нарушение правил расположения транспортного средства на проезжей части дороги, встречного разъезда или обгона без выезда на сторону проезжей части дороги, предназначенную для встречного движения, а равно движение по обочинам или пересечение организованной транспортной или пешей колонны либо занятие места в ней —

**влечет наложение административного штрафа в размере 500 рублей.**

2. Движение по велосипедным или пешеходным дорожкам либо тротуарам в нарушение Правил дорожного движения —

**влечет наложение административного штрафа в размере 2000 рублей.**

3. Выезд на трамвайные пути встречного направления, а равно выезд в нарушение Правил дорожного движения на сторону дороги, предназначенную для встречного движения, соединенный с разворотом, поворотом налево или объездом препятствия, —

**влечет наложение административного штрафа в размере от 1000 до 1500 рублей.**

4. Выезд в нарушение Правил дорожного движения на сторону дороги, предназначенную для встречного движения, за исключением случаев, предусмотренных частью 3 настоящей статьи, —

**влечет лишение права управления транспортными средствами на срок от 4 до 6 месяцев.**

**Статья 12.16.** Несоблюдение требований, предписанных дорожными знаками или разметкой проезжей части дороги

Несоблюдение требований, предписанных дорожными знаками или разметкой проезжей части дороги, за исключением случаев, предусмотренных другими статьями настоящей главы, —

**влечет предупреждение или наложение административного штрафа в размере 100 рублей.**

**Статья 12.17.** Непредоставление преимущества в движении маршрутному транспортному средству или транспортному средству с включенными специальными световыми и звуковыми сигналами

1. Непредоставление преимущества в движении маршрутному транспортному средству, а равно транспортному средству с одновременно включенными проблесковым маячком синего цвета и специальным звуковым сигналом —

**влечет предупреждение или наложение административного штрафа в размере от 100 до 300 рублей.**

2. Непредоставление преимущества в движении транспортному средству, имеющему нанесенные на наружные поверхности специальные цветографические схемы, надписи и обозначения, с одновременно включенными проблесковым маячком синего цвета и специальным звуковым сигналом —

**влечет наложение административного штрафа в размере от 300 до 500 рублей или лишение права управления транспортными средствами на срок от 1 до 3 месяцев.**

**Статья 12.18.** Непредоставление преимущества в движении пешеходам или иным участникам дорожного движения

Невыполнение требования Правил дорожного движения уступить дорогу пешеходам, велосипедистам или иным участникам дорожного движения (за исключением водителей транспортных средств), пользующимся преимуществом в движении, —

**влечет предупреждение или наложение административного штрафа в размере 100 рублей.**

**Статья 12.19.** Нарушение правил остановки или стоянки транспортных средств

1. Нарушение правил остановки или стоянки транспортных средств, за исключением случаев, предусмотренных частью 1 статьи 12.10 настоящего Кодекса и частями 2—4 настоящей статьи, —

**влечет предупреждение или наложение административного штрафа в размере 100 рублей.**

2. Нарушение правил остановки или стоянки транспортных средств в местах, отведенных для остановки или стоянки транспортных средств инвалидов, —

**влечет предупреждение или наложение административного штрафа на водителя в размере 200 рублей.**

3. Нарушение правил остановки или стоянки транспортных средств на тротуаре, повлекшее создание препятствий для движения пешеходов, —

**влечет предупреждение или наложение административного штрафа в размере от 200 до 300 рублей.**

4. Нарушение правил остановки или стоянки транспортных средств на проезжей части, повлекшее создание препятствий для движения других транспортных средств, а равно остановка или стоянка транспортного средства в тоннеле —

**влечет предупреждение или наложение административного штрафа в размере 300 рублей.**

**Статья 12.20.** Нарушение правил пользования внешними световыми приборами, звуковыми сигналами, аварийной сигнализацией или знаком аварийной остановки

Нарушение правил пользования внешними световыми приборами, звуковыми сигналами, аварийной сигнализацией или знаком аварийной остановки —

**влечет предупреждение или наложение административного штрафа в размере 100 рублей.**

**Статья 12.21.** Нарушение правил перевозки грузов, правил буксировки

1. Нарушение правил перевозки грузов, а равно правил буксировки —

**влечет предупреждение или наложение административного штрафа в размере 100 рублей.**

**Статья 12.21<sup>1</sup>.** Нарушение правил перевозки крупногабаритных и тяжеловесных грузов

1. Перевозка крупногабаритных и тяжеловесных грузов без специального разрешения и специального пропуски, а равно с отклонением от указанного в специальном разрешении маршрута движения —

**влечет наложение административного штрафа на водителя в размере от 2000 до 2500 рублей или лишение права управления транспортными средствами на срок от 4 до 6 месяцев; на должностных лиц, ответственных за перевозку, — от 15 000 до**

**20 000 рублей; на юридических лиц — от 400 000 до 500 000 рублей.**

2. Перевозка крупногабаритных грузов с превышением габаритов, указанных в специальном разрешении, более чем на 10 сантиметров —

**влечет наложение административного штрафа на водителя в размере от 1500 до 2000 рублей или лишение права управления транспортными средствами на срок от 2 до 4 месяцев; на должностных лиц, ответственных за перевозку, — от 10 000 до 15 000 рублей; на юридических лиц — от 250 000 до 400 000 рублей.**

3. Перевозка тяжеловесных грузов с превышением разрешенных максимальной массы или нагрузки на ось, указанных в специальном разрешении, более чем на 15 процентов —

**влечет наложение административного штрафа на водителя в размере от 1500 до 2000 рублей; на должностных лиц, ответственных за перевозку, — от 10 000 до 15 000 рублей; на юридических лиц — от 250 000 до 400 000 рублей.**

4. Нарушение правил перевозки крупногабаритных и тяжеловесных грузов, за исключением случаев, предусмотренных частями 1 — 3 настоящей статьи, —

**влечет наложение административного штрафа на водителя в размере от 1000 до 1500 рублей; на должностных лиц, ответственных за перевозку, — от 5000 до 10 000 рублей; на юридических лиц — от 15 000 до 25 000 тысяч рублей.**

**Статья 12.21<sup>2</sup>.** Нарушение правил перевозки опасных грузов

1. Перевозка опасных грузов водителем, не имеющим свидетельства о подготовке водителей транспортных средств, перевозящих опасные грузы, свидетельства о допуске транспортного средства к перевозке опасных грузов, разрешения на перевозку, согласованного маршрута перевозки или аварийной карточки системы информации об опасности, предусмотренных правилами перевозки опасных грузов, а равно перевозка опасных грузов на транспортном средстве, конструкция которого не соответствует требованиям правил перевозки опасных грузов или на котором отсутствуют элементы системы информации об опасности либо оборудование или средства, применяемые для ликвидации последствий происшествия при перевозке опасных грузов, либо несоблюдение условий перевозки опасных грузов, предусмотренных указанными правилами, —

**влечет наложение административного штрафа на водителя в размере от 2000 до 2500 рублей или лишение права управления транспортными средствами на срок от 4 до 6 месяцев; на должностных лиц, ответственных за перевозку, — от 15 000 до 20 000 рублей; на юридических лиц — от 400 000 до 500 000 рублей.**

2. Нарушение правил перевозки опасных грузов, за исключением случаев, предусмотренных частью 1 настоящей статьи, —

**влечет наложение административного штрафа на водителя в размере от 1000 до 1500 рублей; на должностных лиц, ответственных за перевозку, — от 5000 до 10 000 рублей; на юридических лиц — от 150 000 тысяч до 250 000 тысяч рублей.**

**Статья 12.22.** Нарушение правил учебной езды

Нарушение правил учебной езды водителем, обучающим вождению транспортного средства, —

**влечет предупреждение или наложение административного штрафа в размере 100 рублей.**

**Статья 12.23.** Нарушение правил перевозки людей

1. Нарушение правил перевозки людей, за исключением случаев, предусмотренных частью 2 настоящей статьи, —

**влечет предупреждение или наложение административного штрафа в размере 100 рублей.**

2. Перевозка людей вне кабины автомобиля (за исключением случаев, разрешенных Правилами дорожного движения), трактора, других самоходных машин, на грузовом прицепе, в прицепе-даче, в кузове грузового мотоцикла или вне предусмотренных конструкцией мотоцикла мест для сидения —

**влечет наложение административного штрафа в размере от 100 до 300 рублей.**

**Статья 12.24.** Нарушение Правил дорожного движения или правил эксплуатации транспортного средства, повлекшее причинение легкого или средней тяжести вреда здоровью потерпевшего

1. Нарушение Правил дорожного движения или правил эксплуатации транспортного средства, повлекшее причинение легкого вреда здоровью потерпевшего, —

**влечет наложение административного штрафа в размере от 1000 до 1500 рублей или лишение права управления транспортными средствами на срок от 12 до 18 месяцев.**

2. Нарушение Правил дорожного движения или правил эксплуатации транспортного средства, повлекшее причинение средней тяжести вреда здоровью потерпевшего, —

**влечет наложение административного штрафа в размере от 2000 до 2500 рублей или лишение права управления транспортными средствами на срок от 18 месяцев до 2 лет.**

**Примечания:**

1. Под причинением легкого вреда здоровью следует понимать кратковременное расстройство здоровья или незначительную стойкую утрату общей трудоспособности.

2. Под причинением средней тяжести вреда здоровью следует понимать неопасное для жизни длительное расстройство здоровья

или значительную стойкую утрату общей трудоспособности менее чем на одну треть.

**Статья 12.25.** Невыполнение требования о предоставлении транспортного средства или об остановке транспортного средства

1. Невыполнение требования о предоставлении транспортного средства сотрудникам милиции или иным лицам, которым в случаях, предусмотренных законодательством, предоставлено право использовать транспортные средства, —

**влечет наложение административного штрафа в размере от 100 до 200 рублей.**

2. Невыполнение законного требования сотрудника милиции об остановке транспортного средства —

**влечет наложение административного штрафа в размере от 200 до 500 рублей.**

Действия водителей, не имеющих права управления транспортными средствами, управлявших ими в состоянии опьянения, не подлежат квалификации по статье 12.26 (Постановление Пленума Верховного Суда РФ от 24.10.2006 № 18).

**Статья 12.26.** Невыполнение водителем требования о прохождении медицинского освидетельствования на состояние опьянения

1. Невыполнение водителем законного требования сотрудника милиции о прохождении медицинского освидетельствования на состояние опьянения —

**влечет лишение права управления транспортными средствами на срок от 18 месяцев до 2 лет.**

2. Невыполнение водителем, не имеющим права управления транспортными средствами либо лишенным права управления транспортными средствами, законного требования сотрудника милиции о прохождении медицинского освидетельствования на состояние опьянения —

**влечет административный арест на срок до 15 суток или наложение административного штрафа на лиц, в отношении которых в соответствии с настоящим Кодексом не может применяться административный арест, в размере 5000 рублей.**

**Статья 12.27.** Невыполнение обязанностей в связи с дорожно-транспортным происшествием

1. Невыполнение водителем обязанностей, предусмотренных Правилами дорожного движения, в связи с дорожно-транспортным происшествием, участником которого он является, за исключением случаев, предусмотренных частью 2 настоящей статьи, —

**влечет наложение административного штрафа в размере 1000.**

2. Оставление водителем в нарушение Правил дорожного движения места дорожно-транспортного происшествия, участником которого он являлся, —

**влечет лишение права управления транспортными средствами на срок от 12 до 18 месяцев или административный арест на срок до 15 суток.**

3. Невыполнение требования Правил дорожного движения о запрещении водителю употреблять алкогольные напитки, наркотические или психотропные вещества после дорожно-транспортного происшествия, к которому он причастен, либо после того, как транспортное средство было остановлено по требованию сотрудника милиции, до проведения уполномоченным должностным лицом освидетельствования в целях установления состояния опьянения или до принятия уполномоченным должностным лицом решения об освобождении от проведения такого освидетельствования —

**влечет лишение права управления транспортными средствами на срок от 18 месяцев до 2 лет.**

**Статья 12.28.** Нарушение правил, установленных для движения транспортных средств в жилых зонах

Нарушение правил, установленных для движения транспортных средств в жилых зонах, —

**влечет наложение административного штрафа в размере 500 рублей.**

**Статья 12.29.** Нарушение Правил дорожного движения пешеходом или иным лицом, участвующим в процессе дорожного движения

1. Нарушение пешеходом или пассажиром транспортного средства Правил дорожного движения —

**влечет предупреждение или наложение административного штрафа в размере 100 рублей.**

2. Нарушение Правил дорожного движения лицом, управляющим мопедом, велосипедом, либо возчиком или другим лицом, непосредственно участвующим в процессе дорожного движения (за исключением лиц, указанных в части 1 настоящей статьи), а также водителем механического транспортного средства, —

**влечет предупреждение или наложение административного штрафа в размере 100 рублей.**

3. Нарушение Правил дорожного движения лицами, указанными в части 2 настоящей статьи, совершенное в состоянии опьянения, —

**влечет наложение административного штрафа в размере от 300 до 500 рублей.**

**Статья 12.30.** Нарушение Правил дорожного движения пешеходом или иным участником дорожного движения, повлекшее создание помех в движении транспортных средств либо причинение легкого или средней тяжести вреда здоровью потерпевшего

1. Нарушение Правил дорожного движения пешеходом, пассажиром транспортного средства или иным участником дорожного движения (за исключением водителя транспортного средства), повлекшее создание помех в движении транспортных средств, —



**влечет наложение административного штрафа в размере 300 рублей.**

2. Нарушение Правил дорожного движения пешеходом, пассажиром транспортного средства или иным участником дорожного движения (за исключением водителя транспортного средства), повлекшее по неосторожности причинение легкого или средней тяжести вреда здоровью потерпевшего, —

**влечет наложение административного штрафа в размере от 1000 до 1500 рублей.**

**Статья 12.31.** Выпуск на линию транспортного средства, не зарегистрированного в установленном порядке, не прошедшего государственного технического осмотра, с заведомо подложными государственными регистрационными знаками, имеющего неисправности, с которыми запрещена эксплуатация, с установленными без соответствующего разрешения устройствами для подачи специальных световых или звуковых сигналов либо с незаконно нанесенными специальными цветографическими схемами автомобилей оперативных служб

1. Выпуск на линию транспортного средства, незарегистрированного в установленном порядке или не прошедшего государственного технического осмотра, —

**влечет наложение административного штрафа на должностных лиц, ответственных за техническое состояние и эксплуатацию транспортных средств, в размере 500 рублей.**

2. Выпуск на линию транспортного средства, имеющего неисправности, с которыми запрещена эксплуатация, или переоборудованного без соответствующего разрешения, —

**влечет наложение административного штрафа на должностных лиц, ответственных за техническое состояние и эксплуатацию транспортных средств, в размере от 500 до 1000 рублей.**

3. Выпуск на линию транспортного средства с заведомо подложными государственными регистрационными знаками либо с установленными на передней его части световыми приборами с огнями красного цвета или световозвращающими приспособлениями красного цвета, а равно световыми приборами, цвет и режим работы которых не соответствуют требованиям Основных положений по допуску транспортных средств к эксплуатации и обязанностей должностных лиц по обеспечению безопасности дорожного движения, —

**влечет наложение административного штрафа на должностных лиц, ответственных за техническое состояние и эксплуатацию транспортных средств, в размере от 15 000 до 20 000 рублей.**

4. Выпуск на линию транспортного средства с установленными на нем без соответствующего разрешения устройствами для подачи специальных световых или звуковых сигналов (за исключением ох-

ранной сигнализации), а равно с незаконно нанесенными на его наружные поверхности специальными цветографическими схемами автомобилем оперативных служб —

**влечет наложение административного штрафа на должностных лиц, ответственных за техническое состояние и эксплуатацию транспортных средств, в размере 20 000 рублей.**

**Статья 12.32.** Допуск к управлению транспортным средством водителя, находящегося в состоянии опьянения либо не имеющего права управления транспортным средством

Допуск к управлению транспортным средством водителя, находящегося в состоянии опьянения либо не имеющего права управления транспортным средством, —

**влечет наложение административного штрафа на должностных лиц, ответственных за техническое состояние и эксплуатацию транспортных средств, в размере 20 000 рублей.**

**Статья 12.33.** Повреждение дорог, железнодорожных переездов или других дорожных сооружений

Повреждение дорог, железнодорожных переездов или других дорожных сооружений либо технических средств организации дорожного движения, которое создает угрозу безопасности дорожного движения, а равно умышленное создание помех в дорожном движении, в том числе путем загрязнения дорожного покрытия, —

**влечет наложение административного штрафа на граждан в размере 1500; на должностных лиц — 5000 рублей; на юридических лиц — 200 000 рублей)**

**Статья 12.34.** Нарушение правил проведения ремонта и содержания дорог, железнодорожных переездов или других дорожных сооружений

Нарушение правил проведения ремонта и содержания дорог, железнодорожных переездов или других дорожных сооружений в безопасном для дорожного движения состоянии либо непринятие мер по своевременному устранению помех в дорожном движении, запрещению или ограничению дорожного движения на отдельных участках дорог в случае, если пользование такими участками угрожает безопасности дорожного движения, —

**влечет наложение административного штрафа на должностных лиц, ответственных за состояние дорог, железнодорожных переездов или других дорожных сооружений, в размере от 2000 до 3000 рублей; на юридических лиц — от 20 000 до 30 000 рублей.**

**Статья 12.35.** Незаконное ограничение прав на управление транспортным средством и его эксплуатацию

Применение к владельцам и водителям транспортных средств, другим участникам дорожного движения не предусмотренных федеральным законом мер, направленных на ограничение прав на управ-

ление, пользование транспортным средством либо его эксплуатацию, —

**влечет наложение административного штрафа на граждан в размере 2000 рублей; на должностных лиц — 20 000 рублей.**

**Статья 12.36<sup>1</sup>.** Нарушение правил пользования телефоном водителем транспортного средства

Пользование водителем во время движения транспортного средства телефоном, не оборудованным техническим устройством, позволяющим вести переговоры без использования рук, —

**влечет предупреждение или наложение административного штрафа в размере 300 рублей.**

**Статья 12.37.** Несоблюдение требований об обязательном страховании гражданской ответственности владельцев транспортных средств

1. Управление транспортным средством в период его использования, не предусмотренный страховым полисом обязательного страхования гражданской ответственности владельцев транспортного средства, а равно управление транспортным средством с нарушением предусмотренного данным страховым полисом условия управления этим транспортным средством только указанными в данном страховом полисе водителями —

**влечет наложение административного штрафа в размере 300 рублей.**

2. Неисполнение владельцем транспортного средства установленной федеральным законом обязанности по страхованию своей гражданской ответственности, а равно управление транспортным средством, если такое обязательное страхование заведомо отсутствует, —

**влечет наложение административного штрафа в размере от 500 до 800 рублей.**

## Раздел IV. ПРОИЗВОДСТВО ПО ДЕЛАМ ОБ АДМИНИСТРАТИВНЫХ ПРАВОНАРУШЕНИЯХ

### Глава 24. ОБЩИЕ ПОЛОЖЕНИЯ

**Статья 24.5.** Обстоятельства, исключающие производство по делу об административном правонарушении

1. Производство по делу об административном правонарушении не может быть начато, а начатое производство подлежит прекращению при наличии хотя бы одного из следующих обстоятельств:

- 1) отсутствие события административного правонарушения;
- 2) отсутствие состава административного правонарушения, в том числе недостижение физическим лицом на момент совершения противоправных действий (бездействия) возраста, предусмотренного настоящим Кодексом для привлечения к административной ответственности, или невменяемость физического лица, совершившего противоправные действия(бездействие);
- 3) действия лица в состоянии крайней необходимости;
- 4) издание акта амнистии, если такой акт устраняет применение административного наказания;
- 5) отмена закона, установившего административную ответственность;
- 6) истечение сроков давности привлечения к административной ответственности;
- 7) наличие по одному и тому же факту совершения противоправных действий (бездействия) лицом, в отношении которого ведется производство по делу об административном правонарушении, постановления о назначении административного наказания, либо постановления о прекращении производства по делу об административном правонарушении, либо постановления о возбуждении уголовного дела;
- 8) смерть физического лица, в отношении которого ведется производство по делу об административном правонарушении.

2. В случае, когда административное правонарушение совершено лицом, указанным в части 1 статьи 2.5 настоящего Кодекса, за исключением случаев, когда за такое административное правонарушение это лицо несет административную ответственность на общих основаниях, производство по делу об административном правонарушении после выяснения всех обстоятельств совершения административного правонарушения подлежит прекращению для привлечения указанного лица к дисциплинарной ответственности.

## **Глава 27. ПРИМЕНЕНИЕ МЕР ОБЕСПЕЧЕНИЯ ПРОИЗВОДСТВА ПО ДЕЛАМ ОБ АДМИНИСТРАТИВНЫХ ПРАВОНАРУШЕНИЯХ**

**Статья 27.1.** Меры обеспечения производства по делу об административном правонарушении

1. В целях пресечения административного правонарушения, установления личности нарушителя, составления протокола об административном правонарушении при невозможности его составления на месте выявления административного правонарушения, обеспечения своевременного и правильного рассмотрения дела об административном правонарушении и исполнения принятого по делу постановления уполномоченное лицо вправе в пределах своих полномочий применять следующие меры обеспечения производства по делу об административном правонарушении:

- 1) доставка;
- 2) административное задержание;
- 3) личный досмотр, досмотр вещей, досмотр транспортного средства, находящихся при физическом лице; осмотр принадлежащих юридическому лицу помещений, территорий, находящихся там вещей и документов;
- 4) изъятие вещей и документов;
- 5) отстранение от управления транспортным средством соответствующего вида;
- 5<sup>1</sup>) (с 1 июля 2008 года) освидетельствование на состояние алкогольного опьянения;
- 6) медицинское освидетельствование на состояние опьянения;
- 7) задержание транспортного средства, запрещение его эксплуатации;
- 8) арест товаров, транспортных средств и иных вещей;
- 9) привод;
- 10) временный запрет деятельности.

2. Вред, причиненный незаконным применением мер обеспечения производства по делу об административном правонарушении, подлежит возмещению в порядке, предусмотренном гражданским законодательством.

### **Статья 27.10.** Изъятие вещей и документов

1. Изъятие вещей, явившихся орудиями совершения или предметами административного правонарушения, и документов, имеющих значение доказательств по делу об административном правонарушении и обнаруженных на месте совершения административного правонарушения либо при осуществлении личного досмотра, досмотра вещей, находящихся при физическом лице, идосмотра транспортного средства, осуществляется лицами, указанными в статьях 27.2, 27.3, 28.3 настоящего Кодекса, в присутствии двух понятых.

2. Изъятие вещей, явившихся орудиями совершения или предметами административного правонарушения, и документов, имеющих

значение доказательств по делу об административном правонарушении и обнаруженных при осуществлении осмотра принадлежащих юридическому лицу территорий, помещений и находящихся у него товаров, транспортных средств и иного имущества, а также соответствующих документов, осуществляется лицами, указанными в статье 28.3 настоящего Кодекса, в присутствии двух понятых.

3. При совершении административного правонарушения, влекущего лишение права управления транспортным средством соответствующего вида, у водителя, судоводителя, пилота изымается водительское удостоверение, удостоверение тракториста-машиниста (тракториста), удостоверение судоводителя, удостоверение пилота и выдается временное разрешение на право управления транспортным средством соответствующего вида на срок до вступления в законную силу постановления по делу об административном правонарушении, но не более чем на два месяца. В случае, если дело об административном правонарушении не рассмотрено в течение двух месяцев, срок действия временного разрешения на право управления транспортным средством соответствующего вида по ходатайству лица, в отношении которого ведется производство по делу об административном правонарушении, продлевается судьей, органом, должностным лицом, правомочными рассматривать дело об административном правонарушении, на срок не более одного месяца при каждом обращении. При подаче жалобы на постановление по делу об административном правонарушении срок действия временного разрешения на право управления транспортным средством соответствующего вида продлевается судьей, должностным лицом, правомочными рассматривать жалобу, до вынесения решения по жалобе на постановление по делу об административном правонарушении.

4. В случае необходимости при изъятии вещей и документов применяются фото- и киносъемка, видеозапись, иные установленные способы фиксации вещественных доказательств.

5. Об изъятии вещей и документов составляется протокол либо делается соответствующая запись в протоколе о доставлении, в протоколе осмотра места совершения административного правонарушения или в протоколе об административном задержании. Об изъятии водительского удостоверения, удостоверения тракториста-машиниста (тракториста), удостоверения судоводителя, удостоверения пилота делается запись в протоколе об административном правонарушении или в протоколе осмотра места совершения административного правонарушения.

6. В протоколе об изъятии вещей и документов указываются сведения о виде и реквизитах изъятых документов, о виде, количестве, об иных идентификационных признаках изъятых вещей, в том числе о типе, марке, модели, калибре, серии, номере, об иных идентификационных признаках оружия, о виде и количестве боевых припасов.

7. В протоколе об изъятии вещей и документов делается запись о применении фото- и киносъемки, видеозаписи, иных установленных способов фиксации документов. Материалы, полученные при изъятии вещей и документов с применением фото- и киносъемки, видеозаписи, иных установленных способов фиксации вещественных доказательств, прилагаются к соответствующему протоколу.

8. Протокол об изъятии вещей и документов подписывается должностным лицом, его составившим, лицом, у которого изъяты вещи и документы, понятыми. В случае отказа лица, у которого изъяты вещи и документы, от подписания протокола в нем делается соответствующая запись. Копия протокола вручается лицу, у которого изъяты вещи и документы, или его законному представителю.

9. В случае необходимости изъятые вещи и документы упаковываются и опечатываются на месте изъятия. Изъятые вещи и документы до рассмотрения дела об административном правонарушении хранятся в местах, определяемых лицом, осуществившим изъятие вещей и документов, в порядке, установленном соответствующим федеральным органом исполнительной власти.

10. Изъятые огнестрельное оружие и патроны к нему, иное оружие, а также боевые припасы хранятся в порядке, определяемом федеральным органом исполнительной власти в области внутренних дел.

11. Изъятые вещи, подвергающиеся быстрой порче, в порядке, установленном Правительством Российской Федерации, сдаются в соответствующие организации для реализации, а при невозможности реализации уничтожаются.

12. Изъятые наркотические средства и психотропные вещества, а также этиловый спирт, алкогольная и спиртосодержащая продукция, не отвечающие обязательным требованиям стандартов, санитарных правил и гигиенических нормативов, подлежат направлению на переработку или уничтожению в порядке, установленном Правительством Российской Федерации. Образцы подлежащих уничтожению наркотических средств и психотропных веществ, этилового спирта, алкогольной и спиртосодержащей продукции хранятся до вступления в законную силу постановления по делу об административном правонарушении.

**Статья 27.13.** Задержание транспортного средства, запрещение его эксплуатации

1. При нарушениях правил эксплуатации транспортного средства и управления транспортным средством соответствующего вида, предусмотренных статьей 11.9, частью 1 статьи 12.3, частью 2 статьи 12.5, частями 1 и 2 статьи 12.7, частью 1 статьи 12.8, частью 4 статьи 12.19, статьей 12.26 настоящего Кодекса, транспортное средство задерживается до устранения причины задержания.

**(с 1 июля 2008 года)** При нарушениях правил эксплуатации

транспортного средства и управления транспортным средством соответствующего вида, предусмотренных статьей 11.9, частью 1 статьи 12.3, частью 2 статьи 12.5, частями 1 и 2 статьи 12.7, частями 1 и 3 статьи 12.8, частью 4 статьи 12.19, частями 1 и 2 статьи 12.21<sup>1</sup>, частью 1 статьи 12.21<sup>2</sup>, статьей 12.26 настоящего Кодекса, применяется задержание транспортного средства, включающее его перемещение при помощи другого транспортного средства и помещение в специально отведенное охраняемое место (на специализированную стоянку), а также хранение на специализированной стоянке до устранения причины задержания. При невозможности по техническим характеристикам транспортного средства его перемещения и помещения на специализированную стоянку в случаях совершения административных правонарушений, предусмотренных частями 1 и 2 статьи 12.21 \ частью 1 статьи 12.21<sup>2</sup> настоящего Кодекса, задержание осуществляется путем прекращения движения при помощи блокирующих устройств. В случае если создаются препятствия для движения других транспортных средств или пешеходов, а подлежащее задержанию транспортное средство по его техническим характеристикам не может быть помещено на специализированную стоянку, оно может быть перемещено, в том числе путем управления задержанным транспортным средством его водителем его водителем либо лицом, указанным в части 3 настоящей статьи, в ближайшее место, где не будет создавать препятствия для движения других транспортных средств или пешеходов, с последующей блокировкой. Плата за перемещение транспортного средства, за первые сутки его хранения на специализированной стоянке и за блокировку не взимается.

2. При нарушениях правил эксплуатации транспортного средства и управления транспортным средством, предусмотренных статьями 9.3, 12.1 (за исключением управления транспортным средством, не зарегистрированным в установленном порядке), статьей 12.4, частями 2—6 статьи 12.5 настоящего Кодекса, запрещается эксплуатация транспортного средства, при этом государственные регистрационные знаки подлежат снятию до устранения причины запрещения эксплуатации транспортного средства.

**С1 июля 2008 года** слова «9.3, 12.1 (за исключением управления транспортным средством, не зарегистрированным в установленном порядке), статьей 12.4, частями 2—6 статьи 12.5» будут заменены словами «8.23, 9.3, частью 2 статьи 12.1, статьей 12.4, частями 2—6 статьи 12.5, частью 2 статьи 12.37».

**2<sup>1</sup> (вступает в силу с 1 июля 2008 года).** Разрешается движение транспортного средства, за исключением случаев, предусмотренных статьей 9.3 и частью 2 статьи 12.5 настоящего Кодекса, к месту устранения причины запрещения эксплуатации транспортного



средства, но не более чем в течении суток с момента запрещения эксплуатации транспортного средства.

3. Задержание транспортного средства соответствующего вида, запрещение его эксплуатации осуществляются должностными лицами, уполномоченными составлять протоколы о соответствующих административных правонарушениях, а в отношении транспортного средства Вооруженных Сил Российской Федерации, внутренних войск Министерства внутренних дел Российской Федерации, войск гражданской обороны, инженерно-технических и дорожно-строительных воинских формирований при федеральных органах исполнительной власти— также должностными лицами военной автомобильной инспекции.

4. О задержании транспортного средства соответствующего вида, запрещении его эксплуатации делается запись в протоколе об административном правонарушении или составляется отдельный протокол. Копия протокола о задержании транспортного средства соответствующего вида, запрещении его эксплуатации вручается лицу, в отношении которого применена данная мера обеспечения производства по делу об административном правонарушении. Протокол о задержании транспортного средства, создавшего препятствия для движения других транспортных средств, в отсутствие водителя составляется в присутствии двух понятых.

5. Задержание транспортного средства соответствующего вида, помещение его на стоянку, хранение, а также запрещение эксплуатации транспортного средства осуществляются в порядке, установленном Правительством Российской Федерации.

**(С 1 июля 2008 года** — Задержание транспортного средства соответствующего вида, возврат транспортного средства, оплата расходов за хранение, а также запрещение эксплуатации транспортного средства осуществляются в порядке, установленном Правительством Российской Федерации.)

**Статья 28.6.** Назначение административного наказания без составления протокола

1. В случае, если при совершении физическим лицом административного правонарушения назначается административное наказание в виде предупреждения или административного штрафа, протокол об административном правонарушении не составляется, а уполномоченным на то должностным лицом на месте совершения административного правонарушения оформляется предупреждение либо налагается административный штраф в порядке, предусмотренном статьей 32.3 настоящего Кодекса, взимаемый в порядке, предусмотренном статьей 32.2 настоящего Кодекса.

2. В случае, если лицо, в отношении которого возбуждено дело об административном правонарушении, оспаривает наличие события административного правонарушения и (или) назначенное ему адми-

нистративное наказание либо отказывается от уплаты административного штрафа на месте совершения административного правонарушения, составляется протокол об административном правонарушении.

**3 (вступает в силу с 1 июля 2008 года).** В случае выявления административного правонарушения, предусмотренного главой 12 настоящего Кодекса и зафиксированного с применением работающих в автоматическом режиме специальных технических средств, имеющих функции фото- и киносъемки, видеозаписи или средств фото- и киносъемки, видеозаписи, протокол об административном правонарушении не составляется, а постановление по делу об административном правонарушении выносится без участия лица, в отношении которого возбуждено дело об административном правонарушении, и оформляется в порядке, предусмотренном статьей 29.10 настоящего Кодекса. Копии постановления по делу об административном правонарушении и материалов, полученных с применением работающих в автоматическом режиме специальных технических средств, имеющих функции фото- и киносъемки, видеозаписи или средств фото- и киносъемки, видеозаписи, направляются лицу, в отношении которого возбуждено дело об административном правонарушении, в течение трех дней со дня вынесения указанного постановления.

# УГОЛОВНЫЙ КОДЕКС РОССИЙСКОЙ ФЕДЕРАЦИИ (извлечения)

**Статья 264.** Нарушение правил дорожного движения и эксплуатации транспортных средств

1. Нарушение лицом, управляющим автомобилем, трамваем либо другим механическим транспортным средством, правил дорожного движения или эксплуатации транспортных средств, повлекшее по неосторожности причинение тяжкого вреда здоровью человека, —

**наказывается ограничением свободы на срок до 5 лет, либо арестом на срок от 3 до 6 месяцев, либо лишением свободы на срок до 2 лет с лишением права управлять транспортным средством на срок до 3 лет или без такового.**

2. То же деяние, повлекшее по неосторожности смерть человека, — **наказывается лишением свободы на срок до 5 лет с лишением права управлять транспортным средством на срок до 3 лет.**

3. Деяние, предусмотренное частью первой настоящей статьи, повлекшее по неосторожности смерть двух или более лиц, —

**наказывается лишением свободы на срок до 7 лет с лишением права управлять транспортным средством на срок до 3 лет.**

**Примечание.** Под другими механическими транспортными средствами в настоящей статье понимаются троллейбусы, а также тракторы и иные самоходные машины, мотоциклы и иные механические транспортные средства.

## **ПРАВИЛА ЗАДЕРЖАНИЯ ТРАНСПОРТНОГО СРЕДСТВА, ПОМЕЩЕНИЯ ЕГО НА СТОЯНКУ, ХРАНЕНИЯ, А ТАКЖЕ ЗАПРЕЩЕНИЯ ЭКСПЛУАТАЦИИ**

Утверждены Постановлением Правительства Российской Федерации от 18 декабря 2003 г. № 759 (извлечения)

1. Настоящие Правила определяют порядок задержания, помещения на стоянку и хранения транспортных средств, к которым относятся автотранспортные средства с рабочим объемом двигателя более 50 кубических сантиметров и максимальной конструктивной скоростью более 50 километров в час, тракторы, другие самоходные дорожно-строительные и иные машины, прицепы к ним, подлежащие государственной регистрации, трамваи и троллейбусы (далее — наземные транспортные средства), а также маломерные суда, и порядок запрещения эксплуатации наземных транспортных средств.

2. Задержание транспортного средства осуществляется в случаях, предусмотренных частью 1 статьи 27.13 Кодекса Российской Федерации об административных правонарушениях (далее — Кодекс).

Задержание транспортного средства представляет собой временное принудительное прекращение использования транспортного средства, включающее (в случае невозможности устранения причины задержания на месте выявления административного правонарушения) помещение его на специализированную стоянку — специально отведенное охраняемое место хранения задержанных транспортных средств (далее — специализированная стоянка).

Должностное лицо, уполномоченное составлять протокол о соответствующем административном правонарушении (далее — уполномоченное должностное лицо), осуществляет в пределах своей компетенции необходимые действия по отстранению водителя (судоводителя) от управления транспортным средством и направлению транспортного средства на специализированную стоянку.

Лицо, осуществляющее транспортировку задержанного транспортного средства, опечатывает конструктивно предусмотренные места доступа в транспортное средство.

3. О задержании транспортного средства делается запись в протоколе об административном правонарушении или составляется соответствующий протокол, включающий в случае помещения транспортного средства на специализированную стоянку описание находящегося в нем имущества.

Копия протокола вручается лицу, в отношении которого применена указанная мера, а при помещении транспортного средства на специализированную стоянку — также лицу, ответственному за хранение транспортного средства на этой стоянке.

Форма протокола о задержании транспортного средства устанавливается соответственно Министерством внутренних дел Российской Федерации и Министерством Российской Федерации по делам гражданской обороны, чрезвычайным ситуациям и ликвидации последствий стихийных бедствий.

4. Водителю (судоводителю) сообщается о месте хранения задержанного транспортного средства при вручении протокола об административном правонарушении или протокола о задержании транспортного средства.

5. Срок задержания транспортного средства исчисляется с момента составления протокола об административном правонарушении.

6. Срок хранения транспортного средства исчисляется в часах с момента его помещения на специализированную стоянку. Плата за хранение транспортного средства взимается за каждый полный час его нахождения на специализированной стоянке.

Первые три часа хранения задержанного транспортного средства на специализированной стоянке не подлежат оплате.

Плата за транспортировку и хранение задержанного транспортного средства взимается в размере, установленном органом исполнительной власти субъекта Российской Федерации.

7. Доступ водителя (владельца, представителя владельца) к находящемуся на специализированной стоянке транспортному средству осуществляется в присутствии лица, ответственного за его хранение.

8. Уполномоченное должностное лицо, убедившись в устранении причины задержания транспортного средства, дает разрешение (в письменной форме) на выдачу задержанного транспортного средства, помещенного на специализированную стоянку, и делает соответствующую запись в протоколе об административном правонарушении или протоколе о задержании транспортного средства.

9. Выдача задержанного транспортного средства водителю (владельцу, представителю владельца) производится на основании разрешения (в письменной форме) уполномоченного должностного лица после оплаты расходов, связанных с перемещением транспортного средства на специализированную стоянку и его хранением.

10. Взаимодействие должностных лиц органов внутренних дел и органов государственной инспекции по маломерным судам с лицами, ответственными за хранение транспортных средств на специализированной стоянке и их выдачу, осуществляется на основе типового договора, утверждаемого соответственно Министерством внутренних дел Российской Федерации и Министерством Российской Федерации по делам гражданской обороны, чрезвычайным ситуациям и ликвидации последствий стихийных бедствий.

11. На специализированной стоянке ведется учет задержанных транспортных средств в порядке, устанавливаемом соответственно Министерством внутренних дел Российской Федерации и Министерством Российской Федерации по делам гражданской обороны, чрезвычайным ситуациям и ликвидации последствий стихийных бедствий.

12. Вред, причиненный задержанному транспортному средству и находящемуся в нем имуществу при его транспортировке или хранении на специализированной стоянке, возмещается в соответствии с законодательством Российской Федерации.

13. При нарушениях, предусмотренных частью 1 статьи 12.3, частью 2 статьи 12.5, частями 1 и 2 статьи 12.7, частью 1 статьи 12.8, частью 4 статьи 12.19 и статьей 12.26 Кодекса, в случае невозможности устранения причины задержания на месте выявления административного правонарушения наземное транспортное средство помещается на ближайшую специализированную стоянку.

При нарушениях, предусмотренных частью 2 статьи 12.5 Кодекса, одновременно запрещается эксплуатация наземного транспортного средства.

14. Задержанное наземное транспортное средство вывозится на специализированную стоянку при помощи другого наземного транспортного средства.

15. О задержании наземного транспортного средства в отсутствие водителя незамедлительно сообщается в дежурную часть территориального органа внутренних дел. Оперативный дежурный органа внутренних дел информирует владельца (представителя владельца) о задержании наземного транспортного средства, принимая в случае необходимости меры для установления владельца (представителя владельца) наземного транспортного средства.

20. Запрещение эксплуатации наземного транспортного средства осуществляется в случаях, предусмотренных частью 2 статьи 27.13 Кодекса.

При запрещении эксплуатации наземного транспортного средства государственные регистрационные знаки подлежат снятию.

21.0 запрещении эксплуатации наземного транспортного средства делается запись в протоколе об административном правонарушении или составляется отдельный протокол по форме, устанавливаемой соответственно Министерством внутренних дел Российской Федерации и Министерством сельского хозяйства Российской Федерации.

22. После устранения причины запрещения эксплуатации наземного транспортного средства оно допускается к эксплуатации, при этом владельцу наземного транспортного средства (его представителю) возвращаются государственные регистрационные знаки.

## Ответственность за нарушения ПДД (2008 г.)

Нарушение	Статья КоАП	Штрафы (руб.)	
		мин.	макс.
Управление ТС, не зарегистрированным в установленном порядке	12.1	100	
Управление ТС, не прошедшим техосмотр	12.2	200	
Нечитаемый, нестандартный или установленный с нарушениями гос. регистрационный знак	12.24.1	предупреждение или 100	
Управление ТС без гос. регистрационных знаков	12.2ч.2		
Установка на ТС заведомо подложных гос. регистрационных знаков	12.2 ч.3		
...награждай		2500	
...на должностных лиц, ответственных за эксплуатацию		15 000	20 000
...на юридических лиц		400 000	500 000
Управление ТС с заведомо подложными гос. регистрационными знаками	12.2ч.4	лишение ••• р. ••• Sji'S •••••" 6—12 мес.	
Управление ТС водителем, не имеющим при себе документов на право управления, регистрационных документов на ТС и полиса ОСАГО	12.3 ч.1	предупреждение или 100	
При грузопассажирских перевозках у водителя нет соотв. документов (лицензионной карточки, путевого листа, ТТН, талона техосмотра, страхового полиса ОСАГО за исключением случаев, предусмотренных ч. 2 ст. 12.37)	12.3ч.2	предупреждение или 100	
Передача управления ТС лицу, не имеющему при себе документов на право управления	12.3 ч.3	предупреждение или 100	
Установка спереди световых приборов красного света огней или аналогичных световозвращающих элементов	12.4ч.1	с конфискацией приборов и элементов	
•••награждай		2500	
••• на должностных лиц, ответственных за эксплуатацию ТС		15 000	20 000
...на юридических лиц		400 000	500 000
Установка на ТС без разрешения специальных световых, звуковых сигналов (за исключением охранных)	12.4ч.2	с конфискацией приборов	
^награждай		2500	
•• на должностных лиц, ответственных за эксплуатацию ТС		20 000	
• на юридических лиц		500 000	

Нарушение	Статья КоАП	Штрафы (руб.)	
		мин.	макс.
Незаконное нанесение на наружной поверхности ТС специальных цветографических схем автомобилей оперативных служб	12.44.3		
...на граждан			2500
...на должностных лиц, ответственных за эксплуатацию ТС _____			20 000
...на юридических лиц			500 000
Управление неисправным ТС, кроме указанных в ст. 12.5 4.2-6 КоАП	12.54.1		предупреждение или 100
Управление ТС с заведомо неисправными тормозной системой (за искл. ручного тормоза), рулевым управлением, сцепным устройством (у автопоезда)	12.5 ч. 2	300	500
Управление ТС, на передней части которого установлены световые приборы с огнями красного цвета или световозвращающие элементы красного цвета	12.5 ч. 3		лишение 6—12мес. С конфискацией приборов
Управление ТС, на котором без разрешения установлены устройства для подачи специальных световых или звуковых сигналов (кроме охранной сигнализации)	12.5 ч. 4		лишение прав на 12—18 мес. с конфискацией устройства
Использование при движении ТС устройств для подачи специальных световых* или звуковых сигналов (кроме охранных), установленных без разрешения	12.5 ч. 5		лишение прав на 18—24мес с конфискации устройства РОИС 18
Управление ТС, на передней части которого незаконно нанесены специальные цветографические схемы автомобилей спецслужб	12.5 ч. 6		лишение прав на 12—18 мес.
Управление ТС с непристегнутым ремнем безопасности или без мотошлема (с не застегнутым ремнем мотошлема)	12.6		500
Управление ТС водителем, не имеющим права управления ТС (за исключением учебной езды)	12.74.1		2500
Управление ТС водителем, лишенным права управления ТС	12.7 <b>III</b> :		арест до 15 суток, если арест невозможен — штраф 5000
Передача управления ТС лицу, не имеющему права управления ТС (за исключением учебной езды) или лишенному такого права	12.7 ч. 3		2500
Управление ТС водителем, находящимся в состоянии алкогольного опьянения	12.8 ч. 1		лишение прав: 18—24 мес.
Передача управления лицу, находящемуся в состоянии опьянения	12.8 ч. 2		лишение прав на 18—24мес.



Нарушение	Статья КоАП	Штрафы (руб.)	
		мин.	макс.
Управление ТС водителем, находящимся в состоянии алкогольного опьянения и не имеющим права управления ТС либо лишенным его	12.8ч.3	арест до [ ] если арест невозможен — штраф [ ]	
Превышение установленной скорости движения не менее 10, но не более 20 км/ч	12.9ч.1	предупреждение или 100	
Превышение установленной скорости движения более 20, но не более 40 км/ч	12.9ч.2	300	
Превышение установленной скорости движения более 40, но не более 60 км/ч	12.9ч.3	1000	1500
Превышение установленной скорости движения более 60 км/ч	12.9ч.4	2000—2500 или лишение прав на 4—6 мес.	
Превышение установленной скорости движения более 80 км/ч	12.9ч.5	штраф 500 или лишение прав на 3—6 мес.	
Нарушение правил проезда ж/д переезда (за искл. случаев ч.1 ст. 12.10)	12.10ч.2	100	
Повторное нарушение ч.1 ст. 12.10	12.10ч.3	лишение прав на 12 мес.	
Движение по автомагистрали на ТС со скоростью менее 40 км/ч, а равно остановка на автомагистрали вне специальной площадки для стоянки	12.11ч.1	предупреждение или 100	
Движение ТС грузоподъемностью свыше 3,5 т по автомагистрали далее 2-й полосы, учебная езда по автомагистрали	12.11ч.2	предупреждение или 100	
Разворот, движение задним ходом по автомагистрали, въезд в технологический разрыв разделительной полосы автомагистрали	12.11ч.3	300	500
Проезд на запрещающий сигнал светофора (регулирущика) (за исключением случаев [ ст. 12.10)	12.12	700	
Выезд на перекресток в случае затора, который вынудил водителя остановиться, создав препятствие для движения ТС в поперечном направлении	12.13ч.1	предупреждение или 100	
Непредоставление, согласно ПДД, проезда ТС, пользующемуся преимущественным правом проезда перекрестков	12.13ч.2	100	200
Нарушение правил подачи сигнала перед началом движения, перестроением, ПОВОРОТОМ, разворотом, остановкой	12.14ч.1	предупреждение или 100	

Нарушение	Статья КоАП	Штрафы (руб.)	
		мин.	макс.
Невыполнение требований ПДД — перед поворотом или разворотом заблаговременно занять соответствующее крайнее положение на проезжей части	12.14 ч. 1	предупреждение или 100	
Разворот, движение задним ходом, где запрещено (за искл. случаев ч. 3 ст. 12.11)	12.14 ч. 2	100	
Непредоставление преимущества в движении (за искл. случаев ч. 2 ст. 12.13, ст. 12.17)	12.14 ч. 3	предупреждение или 100	
Нарушение правил расположения ТС на проезжей части, встречного разъезда, обгона без выезда на сторону встречного движения, пересечение организованной пешей или транспортной колонны либо занятие места в ней	12.15 ч. 1	500	
Движение по велосипедным или пешеходным дорожкам, обочинам или тротуарам в нарушение ПДД	12.15 ч. 2	2000	
Выезд в нарушение ПДД на трамвайные пути встречного направления или полосу встречного движения, соединенный с разворотом, поворотом налево или объездом препятствия	12.15 ч. 3	1000	1500
Выезд в нарушение ПДД на полосу встречного движения (за искл. случаев, предусмотренных ч. 3 ст. 12.15)	12.15 ч. 4	лишение прав на 1 год	
Несоблюдение требований, предписанных дорожными знаками или разметкой	12.16	предупреждение или 100	
Непредоставление преимущества в движении маршрутным ТС, а равно ТС с одновременно включенными проблесковым маячком синего цвета и специальным звуковым сигналом	12.17 ч. 1	предупреждение или штраф 100—300	
Непредоставление преимущества в движении ТС со специальной окраской и с одновременно включенными проблесковым маячком синего цвета и специальным звуковым сигналом	12.17 ч. 2	от 300 до 500 или лишение прав на 1—3 мес.	
Невыполнение ПДД уступить дорогу пешеходам, велосипедистам и др., пользующимся преимуществами в движении	12.18	предупреждение или 100	
Нарушение правил остановки, стоянки (за искл. случаев, предусмотренных ч. 1 ст. 12.10, и ч. 2—4 настоящей статьи)	12.19 ч. 1	предупреждение или 100	
Стоянка, остановка в местах, предназначенных для стоянки ТС инвалидов	12.19 ч. 2	предупреждение или 200	
Стоянка на тротуаре, создающая препятствие для движения пешеходов	12.19 ч. 3	предупреждение или штраф от 200 до 300	

Нарушение	Статья КоАП	Штрафы (руб.)	
		мин.	макс.
Нарушение правил остановки, стоянки на проезжей части, остановка или стоянка в тоннеле	12.19 ч. 4	предупреждение или 300	
Нарушение правил пользования световой, звуковой сигнализацией, знаком аварийной остановки	12.20	предупреждение или 100	
Нарушение правил перевозки грузов, а равно правил буксировки	12.21 ч.1	предупреждение или 100	
Нарушение правил перевозки опасных, крупногабаритных и тяжеловесных грузов без получения на это разрешения компетентного органа, государственного органа или органа местного самоуправления, предусмотренных пунктом 12.21 <sup>1</sup> статьи 12.21 Кодекса	12.21 <sup>1</sup>		
...на должностных лиц, ответственных за перевозку		15 000	20 000
...на юридических лиц		400 000	500 000
Нарушение правил перевозки крупногабаритных и тяжеловесных грузов без получения на это разрешения компетентного органа, государственного органа или органа местного самоуправления, предусмотренных пунктом 12.21 <sup>1</sup> статьи 12.21 Кодекса	12.21 <sup>1</sup>		
...на должностных лиц, ответственных за перевозку		10 000	15 000
...на юридических лиц		250 000	400 000
Перевозка тяжеловесных грузов с превышением разрешенной максимальной массы или нагрузки на ось, указанных в специальном разрешении более чем на 15%	12.21 <sup>1</sup> ч.3		
...на водителя		1500	2000
...на должностных лиц, ответственных за перевозку		10 000	15 000
...на юридических лиц		250 000	400 000
Нарушение правил перевозки крупногабаритных и тяжеловесных грузов за исключением предусмотренных ч. 1—3 ст. 12.21 <sup>1</sup>	12.21 <sup>1</sup> ч.4		
...на водителя		1000	1500
...на должностных лиц, ответственных за перевозку		5000	10 000
...на юридических лиц		150 000	250 000
Перевозка опасных грузов водителем, не имеющим соответствующих свидетельств о подготовке, и без соответствующих документов либо нарушение условий перевозки опасного груза	12.21 <sup>2</sup>		

Нарушение	Статья КоАП	Штрафы (руб.)	
		мин.	макс.
...на водителя	12.21 <sup>2</sup> ч.1	2000—2500 или лишение прав на 4—6 мес.	
...на должностных лиц, ответственных за перевозку		15 000	20 000
...на юридических лиц		400 000	500 000
Нарушение правил перевозки опасных грузов за искл. случаев ч. 1 ст. 12.21 <sup>2</sup>	12.21 <sup>2</sup> ч.2		
...на водителя		1000	1500
...на должностных лиц, ответственных за перевозку		5000	10 000
...на юридических лиц		150 000	250 000
Нарушение правил учебной езды обучающим вождению ТС	12.22	предупреждение или 100	
Нарушение правил перевозки людей (за искл. случаев ч. 2 ст. 12.23)	12.23ч.1	предупреждение или 100	
Перевозка людей вне кабины автомобиля (за искл. случаев, разрешенных ПДД), трактора, др. самоходных машин, на грузовом прицепе, в прицепе-даче, в кузове мотоцикла или вне предусмотренных конструкцией мотоцикла мест для сидения	12.23 ч.2	100	300
Нарушение правил перевозки людей (за искл. случаев, разрешенных ПДД), трактора, др. самоходных машин, на грузовом прицепе, в прицепе-даче, в кузове мотоцикла или вне предусмотренных конструкцией мотоцикла мест для сидения	12.24ч.1	от 1000 до 1500 или лишение прав на 12—18 мес.	
Нарушение ПДД или правил эксплуатации ТС, повлекшее причинение средней тяжести вреда здоровью потерпевшего	12.24ч.2	от 2000 до 2500 или лишение прав на срок 18—24 мес.	
Непредоставление ТС сотрудникам милиции в случаях, предусмотренных законодательством	12.25ч.1	100	200
Неостановка по требованию сотрудника милиции	12.25 ч.2	200	500
Отказ от мед. освидетельствования на состояние опьянения	12.26 ч.1	лишение прав на 18—24 мес.	
Отказ водителя, не имеющего права управления ТС, в прохождении освидетельствования на состояние опьянения	12.26 ч.2	арест до 15 суток, штраф 5000	
Невыполнение обязанностей, предусмотренных ПДД, водителем в связи с ДТП, участником которого он является (за искл. случаев, предусмотренных ст. 12.27 ч. 2)	12.27 ч.1	1000	
Нарушение правил эксплуатации ТС, повлекшее причинение вреда здоровью потерпевшего	12.27 ч.2	лишение прав на 18—24 мес. или арест на срок до 15 суток	

Нарушение	Статья КоАП	Штрафы (руб.)	
		мин.	макс.
Нарушение правил движения ТС в жилых зонах	12.28	500	
Нарушение ПДД пешеходом или иным лицом, участвующим в процессе дорожного движения	12.29 ч. 1	предупреждение или 100	
Нарушение ПДД водителем mopеда, велосипедистом, возчиком (за искл. лиц, указанных в части 1, водителя механического ТС)	12.29 ч. 2	предупреждение или 100	
Нарушение ПДД лицами, указанными в ч. 2 настоящей статьи, в состоянии алкогольного опьянения	12.29 ч. 3	300	500
Нарушение ПДД пешеходом, пассажиром или иным участником движения (за исключением водителя ТС), повлекшее создание помех в движении ТС	12.30 ч. 1	300	
Нарушение ПДД пешеходом, пассажиром ТС или иным участником движения, повлекшее по неосторожности причинение легкого или средней тяжести вреда здоровью потерпевшего	12.30 ч. 2	1000	1500
Выпуск на линию незарегистрированного или не прошедшего техосмотр ТС (на должностных лиц, ответственных за тех. состояние и эксплуатацию ТС)	12.31 ч. 1	500	
Выпуск на линию ТС с неисправностями, с которыми запрещена эксплуатация, или не законно переоборудованного ТС	12.31 ч. 2	500	1000
Выпуск на линию ТС с заведомо подложными номерами, с установленными на его передней части световыми приборами или световозвращательными элементами красного цвета (на должностных лиц, ответственных за тех. состояние и эксплуатацию ТС)	12.31 ч. 3	15 000	20 000
Выпуск на линию ТС с установленными на нем без разрешения устройствами для подачи спец. сигналов (за исключением охранной сигнализации) либо с незаконно нанесенными специальными цветографическими схемами автомобилей спец. служб	12.31 ч. 4	20 000	
Допуск к управлению ТС водителя, находящегося в состоянии алкогольного опьянения или не имеющего права управления ТС (на должностных лиц, ответственных за тех. состояние и эксплуатацию ТС)	12.32	20 000	

Нарушение	Статья КоАП	Штрафы (руб.)	
		мин.	макс.
Повреждение дорог, ж.д. переездов или других дорожных сооружений, средств организации дорожного движения, которое создает угрозу безопасности дорожного движения, умышленное создание помех в дорожном движении, в том числе путем загрязнения дорожного покрытия	12.33		
...на граждан		1500	
... на должностных лиц		5 000	
... на юридических лиц		200 000	
Нарушение правил проведения ремонта и содержания дорог, ж.д. переездов и др. сооружений либо непринятие мер по своевременному устранению помех движению или запрещению движения, ограничению движения в опасных участках	12.34		
... на должностных лиц		2000	3000
...на юридических лиц		20 000	30 000
Применение к владельцам и водителям ТС не предусмотренных ФЗ мер, направленных на ограничение прав на управление, пользование ТС либо эксплуатацию	12.35		
...на граждан		2000	
.. на должностных лиц		20 000	
Использование водителем во время движения телефона, не оборудованного устройством, позволяющим вести переговоры без использования рук	12.36 <sup>1</sup>	предупреждение или 300	
Управление в период, не предусмотренный страховым полисом, а равно управление не вписанным в полис водителем	12.37ч.1	300	
Неисполнение обязанности по страхованию или управление незастрахованным ТС	12.37 ч.2	500	800

Серым фоном выделены нарушения, за которые возможны лишение водительских прав или арест.